京城日報
朝刊
朝夕刊共十二頁
本紙定價 一部金六錢 一箇月金一圓廿錢 郵税一箇月金十五錢 外國送り郵税共一箇月金四圓
廣告掲載料 五號十五字詰一行金一圓五十錢 場所指定料（一行毎に）金二十錢以上增
編輯兼發行人 印刷人 嶋元勸 仲野雄
發行所 京城府太平通一丁目三十一番地 合資會社京城日報社

株式會社 北島藥店 京城本町

ユーゴーも遂に日獨伊同盟に參加

樞軸外交バルカンに絶對勝利

【東京電話】ユーゴースラヴイヤはかねて日獨伊三國條約參加を望んでゐたが、英國側の策謀により國內の意見一致せず今日に至つたが、遂に廿五日午後零時半（日本時間午後七時半）ウイーンのヴエルヴエデーレ宮殿において我が大島駐獨大使、リツベントロツプ獨外相、チアノ伊外相など日獨伊三國全權とユーゴー全權ツヴエトコヴイツチ首相との間にユーゴー國の三國條約參加に關する議定書調印が行はれ、こゝにバルカンの大勢は樞軸外交の絶對勝利の下に一段落を告げるに至つた、かくて三國同盟參加國はハンガリー、ルーマニヤ、スロヴアキヤ、ブルガリヤ及びユーゴースラヴイヤを加へて合計五ケ國に達するに至つたが、ユーゴー參加の場合もハンガリーなどと同樣に原締盟國たる日獨伊三國と平等の立場にある譯ではなく、ユーゴーの三國條約加入に關する議定書第二條によれば三國條約第四條に規定された共同技術委員會がユーゴースラヴイヤに關係ある問題を討議する場合にはユーゴースラヴイヤ代表も右委員會に參加することゝなつてゐる、從つてユーゴーに關係のない問題を討議する場合にはユーゴー代表は日獨伊三國代表の如く自由に出席できぬのである、しかしながら今やユーゴーの參加によつてバルカンにおける諸國はトルコ、ギリシヤを除き全部樞軸陣營に包含せられることとなり、バルカンの片隅に追ひ詰められたギリシヤの崩壞はますく深化の一途を辿ることゝなつた、現在帝國はハンガリー駐劄大久保利隆公使をしてユーゴースラヴイヤ公使を兼攝せしめてゐるが、ユーゴーの樞軸加入によつて日・ユーゴー兩國の友好關係は一層拍車をかけられるものと期待される【寫眞＝（上より）大島大使、リツベントロツプ獨外相、チアノ伊外相、ツヴエトコヴイツチ・ユーゴー首相】

情報局發表

維納で調印式

四國代表嚴肅に署名

右につき情報局では廿五日午後九時左の通り發表した

【ユーゴースラヴイヤ國の三國條約參加に關する情報局發表】曩にハンガリー、ルーマニヤ、スロヴアキヤ、ブルガリヤの諸國の參加をみたが今回更にユーゴースラヴイヤ國の參加が實現することとなり三月廿五日ウイーン、ヴエルヴエデーレ宮において日獨伊三國全權とユ國全權との間に議定書の調印をみるに至つた、議定書の內容はハンガリーその他の場合と全く同一である、そもくユーゴースラヴイヤ國の三國條約參加は同國がバルカンの雄邦であり、その去就がかねてより注目せられてゐただけに外交的意義頗る重大といふべく、これによりバルカンの大勢は定つたといふも過言ではない、松岡外相の歷史的ベルリン訪問を明日に控へ獨伊兩國民の滿足は想像に餘りあり眞に慶賀に堪へぬ次第である、なほ帝國は大正十二年以來在ルーマニヤ帝國公使をしてユーゴースラヴイヤ駐劄公使を兼攝せしめ同國との友好關係を持續して來たのであるが、現在は在ハンガリー帝國公使が兼攝して同國との接觸を保つてゐる、今回のユ國の三國同盟條約參加により日ユ兩國の親善關係が一層緊密化せらるべきはいふまでもない

【ウイーン廿五日同盟】ユーゴースラヴイヤの三國同盟加盟式は廿五日午後零時半よりウイーンのヴエルヴエデーレ宮で行はれ、ユーゴー代表ツヴエトコヴイツチ首相、同マルコヴイツチ外相及びチアノイタリー外相はこの日午前リツベントロツプ獨外相の出迎へを受け相前後してウイーンに到着、日本側からは大島大使一行がベルリンから早朝到着、代表者がそろふと國旗が掲げられたユーゴー國旗によつてユーゴーの三國條約加入を知つたウイーンの民衆は早朝から沿道に群をなして四國代表を迎へた、調印式は昨年十月のハンガリーの加入以來これで五度だ、リツベントロツプ外相の開會宣言後、各國代表交々四ケ國語で書かれた原文四通に嚴肅に署名終了後ツヴエトコヴイツチユーゴー代表は今や古き盟絆を打捨てて歐洲及び世界平和の確立に邁進しつゝある三國と協力、新なるよりよき秩序建設の任務を分擔するに至つたことはユーゴースラヴイヤの名譽とするところで本條約の目的實現には全力をあげて盡力するであらうと力強い決意を披瀝した、かくて調印式を終了し、ヒトラー總統は代表團と午餐を共にし三國條約の强化を祝した

ヒ總統、維納へ

【ウイーン廿五日同盟】ユーゴーの日獨伊三國同盟加盟の日ヒトラー總統は調印式に參列すべく萬難を排して廿五日午前十一時十五分ウイーンに到着、さきに當地に來着せるリツベントロツプ獨外相並にユーゴーのツヴエトコヴイツチ首相、マルコヴイツチ外相を引見して要談を遂げた

ユーゴーの國情

◇…ユーゴースラヴイヤはアドリヤ海を隔てゝイタリーに對し一九三八年獨墺合邦以降はドイツと國境を接しギリシヤ、ブルガリヤ、ハンガリー、アルバニヤに隣する要地にあり、古來バルカン爭覇の火花はこゝを舞臺として散らされ、一八七八年トルコの版圖から脫却してセルビヤ獨立國となり、第一次歐洲大戰後戰勝國の後押しで四國の領土を併合、故アレキサンダー一世を擁して王國を形式一九二九年ユーゴースラヴイヤと改稱してモンテネグロをも併合立憲君主國となつた

◇…面積九萬五千平方マイル（九州の約三倍）總人口一千四百七十萬、その中南スラヴ系民族が八五%を占め、セルビヤ人クロアチヤ人、スロヴニヤ人等が混淆する外ドイツ人、アルバニヤ人、マジヤール人等が混住してゐるため國內紛亂が絶えず繰り返され、殊にヴエルサイユ體制が押しつけたセルビヤ人の優位に對するクロアチヤ人の反感が強かつた、現在はピーター二世が幼少で在らせられるためアレキサンダー一世の從弟パウル殿下が攝政として國務を執られ、一九四〇年六月には國內相剋抹消のため各種族平等の權利を有する聯邦國家制が採用されてゐる

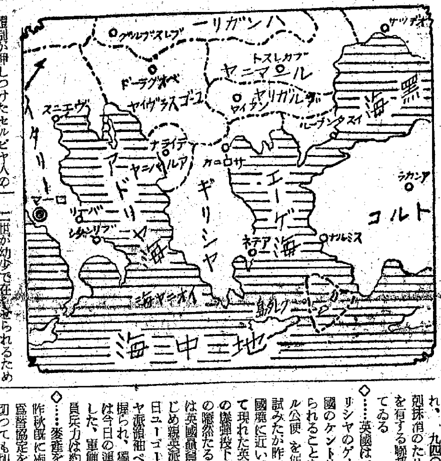

◇…英國はパウル攝政殿下がギリシヤのゲオリギオス國王、英國のケント公と義兄弟に當らせられることを利用してキヤンベル公使を促し必死の抱込みを試みたが昨年十一月ギリシヤ國境に近いビトーリに突如として現れた英空軍機らしい飛行機の爆彈投下事件はクロアチヤ人の驟然たる努力を刺戟、翌日には英國贔屓のネディッチ陸相はじめ親英派の總退却となり、即日ユーゴー軍部は親獨クロアチヤ派領袖ペシッチ將軍に依つて握られ、獨軍のブルガリヤ進駐は今日の運命を決定的なものにした、軍備は徵兵制度でその動員兵力は約百萬

◇…麥產を主とする農業國で、昨秋既に獨ユ經濟協定を以つて兩國の關係は切つても切れぬものとなつてゐる

サロニカから外國船で亡命 ユ國前首相

【アテネ廿五日同盟】去る十八日ユーゴースラヴイヤを脫出しセルビヤ人二名を伴ひ自動車でギリシヤに逃込んだストヤディノヴイツチ前ユーゴー首相は直ちにサロニカに向ひ同地で一外國船に乘換へ更に何處かへ亡命した

パウル攝政の苦衷

樞軸參加を前に國內改革斷行 ユ國加盟までの經緯

【ベルリン廿五日同盟】ユーゴースラヴイヤの加盟によりバルカンはギリシヤを除き完全に樞軸一色に塗り潰され樞軸外交は更に輝かしき勝利の一頁を加へた、尤も流石に最後まで取り殘されてゐた國だけにユーゴー加盟の經緯は他の加盟國に比べ多少複雜を加へてゐるは已むを得まい、ユーゴーの三國條約加入は既にブルガリヤと相前後して問題となり、三月一日のブルガリヤの加盟に續き三月五日パウル攝政が極秘裡に南獨の山莊でリツベントロツプ獨外相と會見、三日に亘り會談を遂げたが信ずべき情報ではパウル攝政はこの際、國內改革を斷行し樞軸と提携出來るやうな國內態勢を作り上げた上でなければ加入出來ないと苦衷を述べ調印延期を要請したといはれてゐる、ユーゴーは民族的に非常に複雜で政治的に困難が多く政治、經濟の指導者にもまだ多少親英的分子が殘されてゐるので、之等の問題を調整した上でなければ三國同盟加入は却つて國內不安を釀成すると言ふのが彼の眞意であつたやうだ、これに對しドイツは强壓主義を取らずパウル攝政の國內改革を待つ方針に出た、かくしてユーゴー政界では二週間に亘り三國同盟加入可否の論議が續けられ遂に廿日漸く閣議で激論十時間の末、賛否を投票に問うたところ十八名の閣僚中賛成十名、反對三名、棄權五名となつた、次いで樞軸參加反對の三閣僚が辭職したことゝに樞軸との提携方針を確立した、一方ドイツ側ではヒトラー總統、リツベントロツプ外相等がベルリンで松岡外相を迎へる必要上ウイーンの調印を急ぎ漸く廿二日調印の豫定と傳へられるに至つたが改造が豫定の如く進捗せぬので二日延ばし松岡外相到着の前日漸く調印にこぎつけたものである、しかしこの調印を契機としてユーゴーの國內態勢と政治の動向は明確になつた、かくてドイツのバルカン政治工作も一段落となつたので和戰兩樣の構へをとつてゐるドイツのギリシヤ對策はこゝ一週間くらゐの中に明瞭となろう、ユーゴー加入の軍事的效果は絶大なるものがあり樞軸外交の大なる勝利を讃すものである

日ソ關係に重大示唆！

松岡・スターリン會見

【東京電話】松岡外相は訪獨伊の途次二十四日モスコーにおいてスターリン共產黨書記長及びモロトフ人民委員會議議長兼外務人民委員とクレムリン宮殿において歷史的會談を遂げた旨モスコー電は報じてゐる、松岡外相と蘇聯外務人民委員モロトフ氏との會談はその職掌上往路或ひは復路の何れかにおいて豫想されてゐたが、スターリン書記長との會見はその形式及び內容が如何なるものであつたかが今こゝに、つまびらかにし得ないが、その意義は瞬々に看過し得ないであらう

褚大使、空路歸寧

【南京廿五日同盟】還都一周年記念式典參列のため歸國中の駐日大使褚民誼氏は廿五日午前十時南京飛行場着、上海より空路歸寧した

鹽原學務局長榮轉

後任は眞崎長年氏

地方長官異動

【東京電話】愛知縣知事兒玉九一氏の厚生次官就任に伴ふ地方長官異動は左の如く內定、廿六日の持廻閣議に附議決定の上發令される

任愛知縣知事（一等） 廣島縣知事 相川勝六
任廣島縣知事（一等） 佐賀縣知事
任朝鮮總督府學務局長（二等） 佐賀縣知事 眞崎長年
任佐賀縣知事（二等） 厚生省會計課長 牛島（？）
任茨城縣知事（二等） 厚生省職業局長 內藤寬一
任厚生省職業局長（一等） 朝鮮總督府學務局長 鹽原時三郎

任朝鮮總督府學務局長 眞崎長年

眞崎長年氏略歷

佐賀縣知事から總督府學務局長に榮轉する眞崎長年氏は長崎縣出身大正十年東大法科卒業、當年四十七歲の働き盛り、茨城縣內務部屬を振出しに同十二年山口縣保安課長、青森縣事務官、岩手、愛知各縣學務部長、大分縣警察部長、宮崎、福島各縣總務部長、大阪府學務部長を歷任して昨春佐賀縣知事に任命され、今日に及んでゐる、理論よりも實行の人として知られ、氏の丸坊主から受ける素朴な印象は如何にも學務局長に相應しい好感を與へ總力半島の文教を司る熱の人として期待される、家庭は母堂タツ刀自（七三）ヤス夫人（三七）との間に長男年也君（一四）長女照さん（一一）次男達夫朗君（九）の六人家族である

理研 RCK ゴム
編上式エアーホース
大澤商會京城支店
京城府本町一丁目 電話本局代表2、1166
本店 京都・支店 大阪・新京・奉天・大連

厚生次官に兒玉愛知縣知事

【東京電話】厚生次官兒玉政介氏は今回金光厚相の手許に辭表を提出したので、後任として現愛知縣知事兒玉九一氏を起用することゝなり厚相の招電により上京した兒玉知事は、廿五日午後三時厚相官邸で金光厚相と會見、次官就任を受諾した

半島民衆の翹望

初等教育の義務制

昭和廿五年度實現か

半島官學への第一歩、初等教育義務制の實施準備については、昨年大野政務總監の談話の發表があり、可及的速かに實施準備に着手する旨の聲明が行はれると同時に義務教育實施に關する諸般の方策を審議する諮問機關教育審議委員會を設置するところがあつた、昭和十六年度總督府豫算にもいよく義務教育實施準備費として約十萬圓が計上され初等教育義務教育制の實施機運はとみに濃化したがその後總督府學務當局においては義務教育實施の基本施設とみられる例の第二次初等教育機關擴充計畫の進行が豫定通り順調に進捗し昭和十七年度には右擴充計畫も支障なく完遂の見透しがついたので現在の儘で推移するとしても昭和二十四年度には初等教育就學希望者の九割は就學可能の設備完了が見込まれるにいたつた、かくて總督府學務當局では半島民衆待望の國民學校の制度たる初等教育義務制實施期を大體昭和二十五年度と認める、との重大意圖を表示するに至つた、この基本目標のもとに各般の準備工作を進めることになつた、なほ前記諮問機關たる教育審議委員會も近く活潑にその機能を發揮することになるべく近く第一回委員會を知事會議終了後適當の時機に招集の豫定で早くも準備を進めてゐる

總力運動現地報告【五】

全鮮の指標だ 起て！大京城

怠け者に總訓練の鐵槌

安城郡大德面乾芝里の丘の上にどこからどう流れてきたのか、もう三十六戶の聚落が出來た、部落には職らしい職も持たぬかの輩が棲んであつて璽農き業を裝うてゐる、これは百姓の仕事を厭がる謂はゞ『なまけもの部落』の縮圖である、彼等は長いこと村から村を渡り歩いて浮浪の揚句がこゝに集つてぼんやりと暮れては明けては暮れた

なまけもの部落

突如、なまけもの部落を襲つた怒濤、それは以生產割當といふ責任であつた、以織機械一つと持つてゐない、安城の森山郡守、眞崎署長の熱意はまづ二人が揃つて特に平服の謙虛な身裝りで部落を訪れ時局を說く事二夜に及んだ、第二日は一月十六日（日曜）の夜であつた、漸く部落民にも時局がぼんやりと分りかけて來た、そのとき隅つこの方でさゝ入つてゐた崔濬光氏（三）が突然起つて『郡守さん署長さん申譯ありません、私どもは命の續く限り働きます、きつとやり遂げます』彼ははろくと淚をこぼすのだつた、あくる日、崔さんは部落聯盟の理事長となつた以織の機械は森山さんと眞崎さんのお世話で家に持ち込まれた、三十六戶總起ちとなつた、さあ藁の蒐集だ、藁打ちだ、どこもくへ以織の大戰場だ、『總力の鐘』が理事長の家の前につられた、毎朝六時にはこの鐘を合圖に起床し、寸時を惜んでの以織り、正午にはまた鐘が鳴つて晝飯、三度目の鐘は夜中の十二時で就寢をつける、『他の部落に立遅れたのだから立遅れの分まで取返さにやならぬ』どこの家にも以織に一心不亂だ、或る夜のこと十二時が過ぎても鐘が鳴らない、しかしどこの家でも手を放さうとしない、そのうちに鷄が鳴いて夜が明けた『理事長はどうしたんだらう』と崔氏の宅に行つてみると理事長の家では一家總出でなほ以織に餘念がなかつたといふ、理事長さん熱心の餘りつい鐘を鳴らすのを忘れてしまつてゐたのである、この『なまけもの部落』に割當てられた以生產が一萬六千枚三月十五日までにはその八割五分を濟まして面目を一新し『勤勞生產部落』の輝かしき更生に門出したのだつた

壕中作業と遁世の輩

三橋警務局長が訪れた日は小春日和であつて家內で織るよりも戶外で織つた方がよかりさうに思へた『戶外でやつては氣が散つていけません』と答へる意氣である、以生產は國民總訓練に均等の機會を與へた、開豐郡鳳東面白田里の部落では至る所に防空壕のやうな大きな地下壕を掘つてその中でせつせと以織だ、燃料が勿體ないので壕の中でやればとても暖くてよいといふ面白い工夫を凝らしたものである、農村はどこへ行つても以織の總進軍、凄くましい纖の敢鬪である、この氣魄を以てすればどんな目的でも完遂し得ざるはない、纖準な總力體制の姿だ、天引貯金でも決して一般民衆は不滿をいはない、たゞ從來の貯蓄獎勵策が拙かつたやうである、折角貯めたお金がもう自分の手に歸りさうだと思ふ頃になると道路工事の寄附だとか金組の負債返濟に廻されるとか、預け人の知らない裡に獻金となる、農民は寄附も獻金も厭ふのではないが、その理不盡が納得いかないのである、不平不滿を鳴らすのは一部兩班階級や儒林的頑迷連に過ぎない、極度に保守的であるからこの種の有力者は總力運動にも決して積極的態度をみせない、せがまれたらやらう、金で濟むなら金も出さう、權に離かしい世間から遁れて山奧にでも隱れようかなといふ時局から逃避する卑怯な態度を彼等は有つ、更に反して彼等は他を誹謗して自己の責任を回避しようとする、『京城があの態で地方ばかりやんやいつたつて駄目ぢや、京城がしつかりしたら地方なんか問題ぢやないよ』こんな聲を開城府で聞いた、その他の地方でも比較的有識階級の多くから耳にしたそこで京城府民の名譽のために一言する

【寫眞＝部落聯盟員を激勵する三橋警務局長】

新體制井戶端會議

京城のやうに大都會になると教育の差、知識の有無、階級の相異、職業の千差萬別それに人間の移動が激しいとあつて、これを打つて丸に訓練することはなかくの難事ではある、小都邑の比ではない、しかし一體京城の人間はそれほど非難される者ばかりの集團であらうか、三橋警務局長が今回の視察で第一に驚いたのは地方においては愛國班常會が殆ど勵行されてゐないことであつた、總動時代の町部落常會は愛國日に一回行ふだけそれも殆ど官公吏が義務的に參列するのみのやうに聞く、例へば開城府の模範町會といはれる元町職員で『常會には何人位出席しますか』と問ふと『はい三百人は集ります』と誇然と答へる、さてその町會內の總戶數は幾らかといふと七百戶である、京城で出席者が半數以下といふ常會は珍しい程である所で一々京城の實例を舉げての部類に屬するのだ、三橋局長は『愛國班の常會はこのやうにやるのです』と懇切に指導し案內役の鵬峠內務部長も耐りかねて『何といつても愛國班常會が運動の基本をなすものなんだから、それをやらんやうでは困るね、是非やつて貰ひたい』と慨歎する程であつた、この頃の京城には立派な愛國班がいくつも生れて隣組一家の麗しい精神が極めてなごやかに育まれてゐる、ある裏街―井戶端會議といふと直ぐに女房どもが他人の噂話に花をさかすと思ふだらう、『お宅には灰が這入りませんの』『お私の方からお分けしませう』『おや米がまだ屆きませんの、では私の方から融通しませう』『今度の貯蓄週間にはどんな方法で貯金しませうかね』『國債は皆んなで作るやうになつてほんとに氣樂に出來ますわ』『お風呂を一軒々々で沸かすなんて燃料が無駄ですわ、交代で使ひませうよ』『まあお蠶さん、パーマネントなんて私の組の恥よ』『あら價格表示のない品なんて買つちや駄目よ、私の家に來る○○屋さんは迚も正直ですのよ正直な店はお互に御贔屓にしてあげませうね』『奧さんそんな贅澤な裝ひで神社參拜は出來ませんわ』―こんな會話が近頃の京城の長閑な風景である、これがいつもよいことを奬め合ひ、向ふ三軒兩隣仲よく結ぶ京城の愛國班の姿である

敗れるな大京城

京城府愛國班長の話―私の班にはどうしても常會に出ない家が一軒ある、そこの主人は他人に迷惑をかけぬ代りに他人の世話にもならぬ、御近所の附合ひなど眞平だといふのださうだ、こんな家が一班に一人あつたとしても府內の愛國班九千九百九十八班だから約千萬人ある勘定になる、又京城府內には毎夜料理屋やカフェー遊びに忙殺されてゐる者白きインテリー（改悛の見込みなき高等浮浪人）が約二千人ある、此種の人類は死ななきや治らぬ『なまけもの部落』以下の種族である、だが百萬府民からみたら九牛の一毛であり彼等は時代の落伍者であり、京城府民の代表者では毛頭ない、この京城府內における正午默禱の嚴然たることは何よりもよく百萬府民の心底に流れる決意を表徵してゐる、試みに見よ、地方の人々は正午の一瞬に驚異の眼を放つであらう、今度の視察では至る所で『李香蘭が來たとき京城府民はぐるぐる廻りを演じたさうぢやないか』と大分非難を被つたが、時代の敗殘者の群を取上げて『京城はなつちよらん』は首肯できぬ、なるほど京城には前記の如くまだ相當ならず者もある、しかしそれを取り上げて自己の優位を誇らうとするなどは甚だ以て怪しからぬ次第である、一方京城府民として萬民衆中二百七十萬を占む京畿道民としてはいろくの意味から自覺をなすべきは勿論である、現に仁川の如き全鮮に模範たるべき體制を整へてゐる、見事なものだ、要はその府民自身の覺悟にあると思ふ、京城に住む某有識者があるとき南總督に面會し『京城は全然駄目である、愛國班なんてまるで出來ちやゐません』と物知り顔に具申に及んだ、總督は言下に『それは貴下自身の裏隣でせう、自分の町に立派な愛國班が出來てゐるなら、そんなことをいへる苦がない、駄目だといふなら貴下自身がまづ起つて愛國班を作り、隣人を指導してゆくべきです』と答へられたさうだ、總力戰の戰場はまづ自分の足下にある、まづ自らが起て、口先では全鮮に向つていろいろと有意義なお話をもするが然し自分の足元では一向に顧みようとしない人々がある、一例を舉げてみると自分の職域をまづ自己の愛國班に取入れ偶にはその職業について座談を交し、そこから一人でも二人でも理解を增して行く、また列席者の中からはいろくと參考になる聲も聞けるであらう、敎へられたり敎へたり、これがほんとの上意下達、下意上達の妙味であり、隣組一家の實踐であり、總力戰展開の原動力をなすものと思はれる

名 桃色かぜぐすり
カぜ專門ぐすり
カスガピリン
頭痛・流行性感冒（インフルエンザ）・四季感冒・咽喉加答兒・氣管支加答兒・痛・扁桃腺炎
かぜ セキにキットきく
本舖 大阪市港區市岡濱通五丁目 隈田春日堂大藥房
代理店 京城 新井藥房
藥價 .30 .50 1.00

文藝春秋社發行 東京麹町內幸町・振替東京一七一六〇三
大洋 四月號 四十錢
躍進の新鋭海國雜誌
泰佛印を語るジャーナリスト座談會
特輯 太平洋の新情勢（米の援蔣強化をめぐつていよく白熱化した太平洋！）
英米の極東謀略を衝く・筒井千尋
馬來の戰備狂奔を解く・栗原太郎
獨伊の攻勢は極東にどう響く・平出大佐
潜水艦戰と商船護送團・高瀨中佐
米海空軍の新鋭を衝く 米國の新十七大戰艦・依田昌二 米國の哨戒爆擊飛行艇・龍部彥
南洋を科學する
珊瑚礁・松山基範
魚・三浦定之助
海國隨想 トルコ回航譚・齋藤中將
海鷲佛印進駐記・寺岡少將
北洋漁業の大轉換（海の經濟）・佐藤淺五郎
地獄耳（知りたい事はみんなこゝにある）
松岡外相の渡歐 危機の深刻化と言論 指導者原理の實踐 體育の國家管理
グラビア★ ○ナチス海軍の猿群戰術 ○春の水族館 ○秘境ビルマ
歌と俳句 海の護り・土岐善麿 白鷗抄・飯田蛇笏
○佛印・南義郎 ○翼贊一家・横山隆一 ○春期攻勢・近藤日出造
一列流行・高田保
鳴門の沈沒船・鈴木氏亨
稅關訪問記・中村篤九
南方圈レポート 廣東日記・尾崎一雄 內南洋生活・久保川陣一 ビルマを裸にする・增淵佐平
海の歲時記 ○海の話 ○季節の點描 ○海の釣題 春潮・富安風生 潮干・石田周三
特別讀物 低氣壓の眼・齋藤忠 羽搏く海鷲・津村大尉
長篇讀切潜水艦小說 航續海底二萬哩・小栗虫太郎（狂亂のパナマ運河を背景に日本人水兵花崎の壯絶な海國魂を描く！）

社説 翼贊議會愈よ閉幕

一月二十日以來自然休會の態勢にあつた第七十六議會は、昨廿五日開會の貴衆兩院本會議を以て愈よ會期を終了し、けふ廿六日閉院式が舉行されることになつた。この間二月十五日衆、佛印泰國境紛爭調停妥結經過報告のため貴衆兩院とも本會議を開き、又同十七日より貴族院は請願委員會、衆議院は決算、請願兩委員會を開催してはゐるが、本質的には今期議會の審議は二月一日を以て完了したものと看做し得る。之を事實に徴すれば、緊迫せる情勢下に開かれた今期議會は一月廿一日再開以來僅かに四十日を以て百廿八億に達する本豫算を始め十四億圓に上る追加豫算案及び劃期的戰時立法たる國家總動員法改正案並に國防保安法案を含む政府提出の法律案八十七件を可決成立せしめてゐる。帝國議會史上異例の好記錄を印したものといふべきである。

これを端的に今期議會は非常時局に相應しく政府、議會一體化の實を擧げたといはれよう。大政翼贊會に關する諸論議及び小林商相のいはゆる機密漏洩問題で些かの波瀾を見せてはゐるが、大體において政府、議會ともにその態度は翼贊議會の名を辱しめぬものといはれよう。この意味においても亦我憲政史上特筆に値するものといふも過言ではない。

然らば何が故に、かくまでに政府と議會の一體化が具現されたかといへば、勿論時局の重壓化が然らしめたものである。が、これを政治的に見る限り、議會の本格的審議前にとつた政府側の措置が、與つて力ありしことを見遁してはならない。即ち議會前に企圖された首相官邸における政府側と民間各界代表との懇談會、及び再開議會劈頭の秘密會における首相並に陸海兩相による緊迫せる時局の眞相說明がそれである。而してこれによつて、議會側の再開劈頭における恒例の質問取止め、戰時體制強化決議となり政府側の提出議案の整理、議員の任期延長案の提出となり、兩者渾然一體化の域が開かれたと周知の如くである。

かくの如くにして、翼贊議會は大體においてその面目を發揮したが、會期中特に銘記すべきは、一月廿七日の衆議院豫算總會席上における近衞首相の『決意表明』並に外、陸、海相等より屢次聲明された『重大時局に對する帝國の毅然たる態度』でなくてはならない。而して特に、右近衞首相の決意表明は、そのまゝ一億國民の『決意』であらねばならぬことを、こゝに強調して置きたいと思ふ。

翻つて、今期議會を通じ我が半島の重要性が特に認識せられたことは重視すべきである。十億一千萬圓に上る總督府明年度豫算が無修正で可決せられ、議員の質問が終始積極的且建設的であつたことは、いづれも半島の重要性を認識した證左に外ならない。而してこゝに、半島在住の全官民に負荷せられた重大なる責務あることは言を俟たない。この意味において、各個開會の全鮮各道々會が、期せずして翼贊體制を具現したとは時節柄欣快の至りである。こゝに翼贊議會の閉院式舉行に際り、議會後における國政の實施とその展開が、翼贊體制の具現上に萬遺憾なからんことを祈念して已まないのである。

全鮮一を目標に 咸南道頑張り 叺增產 二月末、既に卅七萬枚

【咸興】農業生産一大擴充計畫に即應する興農會の指導方針に順應し全鮮第一位を目指してゐる咸鏡南道農業生産擴張は異常な張切り振りで、來月初旬農務課長の關係を待つて興農會本年度事業に對し完璧の指導策を強化擴充することになつてゐるが、本年度興農會事業である叺大增產に對する咸南の叺生産割當數は三百五十七萬枚であるに對し既に二月末現在では卅七萬一千六百三十五枚一〇・四%の生産率を示してゐる、この生産率を他道に比べると稍々手遲れの憾はあるが、これは籾供出にあたり異常に多量の籾叺を要したこと山地帶を多く持つてゐること、季節的に見て寒氣が長くつゞき山地帶から國境地帶は十月から五月まで積雪を見、屋外の作業の出來ないことなどもこの原因となり、平地帶においては二月初旬から漸く活氣を呈し晝夜の別なく增產に拍車をかけ各郡面の指導者講習も軌道に乘つてきてゐる

右割當數量に對する各郡別生産率を一瞥すれば安邊郡の二〇・四%が斷然トップを切り叺安邊の貫祿を保つてをり、次は長津郡の一六・〇%咸州郡も相當な躍進振りを見せて八・七%に達してゐる

なほ特に增產施設として目につくのは叺生産面全部に指導員を配置すると共に毎月五日から一週間を叺織週間として農村を總動員し農閑期を利用した副業獎勵と生産擴充の一石二鳥を以て道内農村は舉げて叺增產へ歩調を合せて進展をつゞけ全鮮首位を目指してゐる、尚本年度各郡農會の叺割當數及び二月末日における生産數は次の通りである

農會名	割當收(單位千枚)	二月末生産收	生産率%
咸州	一、三一〇	一一四、二二一	八、九
定平	七八五	四三、一〇九	五、五
永興	一九〇	一、〇四二	〇、七
高原	一四〇	一、〇三九	三、一
文川	四〇	一、二三六	三、一
德源	六〇	二、九三三	四、九
安邊	八四五	一七二、六六九	二〇、四
洪原	二〇	八五〇	四、三
北青	二〇	七八九	三、九
新興	一六〇	二四、四八八	一六、〇
合計	三、五七〇	三七一、六三五	一〇、四

久邇宮殿下 海軍兵學校 卒業式台臨

【吳電話】海軍兵學校第六十四期生徒及び海軍潛水學校第十七期甲種學生晴れの卒業式は廿五日[illegible]より御差遣の久邇宮朝融王殿下の台臨を仰ぎ及川海相、日比野要港部司令官以下文武官多數臨席の下に舉行された、殿下には卒業生山田進君の御前講演を御聽取ののち、式場に成らせられて優等卒業生六名に對し恩賜品の御傳達を遊ばされ正午江田島御發同一時四十分潛水學校御着、卒業式場に台臨、優等卒業生渡邊海軍少佐以下十一名に對し恩賜品の御傳達を遊ばされた

撫順炭礦に 八路軍の歸順兵 滿洲國の建設に一役

【奉天】抗日戰線の迷夢から醒め樂土滿洲國の榮光に與らんと誓つて撫順炭礦入りする北支八路軍歸順兵二百名は、撫順炭礦北京出張所渡邊和夫、同勞務係員野宗人の兩氏に引率されこの程京山線經由北京より來奉、直ちに撫順に向つたが、彼等は希望に滿ち切れるばかりの若者揃ひで何れも初めてみる滿洲國の姿に驚異の眼を投げかけ希望に溢れた面ざしであつた、この歸順兵は保定の勞工訓練所で所定の訓練を受けたもので今後は撫順炭礦で滿洲國建設といふ重大任務の一端を擔つて立働かうといふので、なほ引率の兩氏も

『彼等の希望にあふれて極めて明朗で、温順なものばかりなので引率にも手數がかゝりませんよ、東京から躍進滿洲國の姿を眺めては夫々感嘆したやうにうなづき合つてゐます』と語つてゐた

空陸呼應 敗敵を急追 嶺東要衝を續々占據

【廣東廿五日同盟】南支軍報道部廿五日午前十時發表＝廿四日未明紅海灣に敵前上陸を敢行せるわが中島部隊は忽ちにして汕尾を占領し北方に轉進せし板倉、小林、小山の諸部隊は隨所に敵を殲滅しつゝ同日午後二時卅分早くも同方面の要衝海口を攻略し各所に無數の利敵物資を鹵獲、一方廿四日朝潮陽海域を突破せし海軍部隊及びその他の諸部隊は敵陣を粉碎して多大の戰果を收め目下嶺東の各地に至る所呼應して驀進を續行しつゝあり

水景山を確保

【汕尾廿五日同盟】廿五日早朝汕[illegible]角、加藤、山中、岡村の諸部隊は汕尾東方鷗飛山々麓を攻撃、〇〇[illegible]午前十時頃敵の陣地として著名な水景山を確保した

汕尾占領で國際路全く潰滅

【香港廿五日同盟】我が汕尾占領により廿四日より香港・汕尾間の航運は完全に停止した、從來香港と同占領地區との間を航行してゐた船舶は濱海公司三隻、新滬泉公司三隻、滙豐公司十隻、計十六隻あり、何れも沙魚涌、淡水を經て香港より奥地向け物資の輸送に當つてゐたが、今次我が作戰により南支那の重要國際路線は全く潰滅の運命にあひ奥地行き旅行者は今後桂林廣灣又は韶關に飛ぶか、或は廣州灣より桂林奥地に到る途を選ぶ外はなくなつた

蠢動の殘敵潰滅 奉新南方地區

【江西〇〇廿五日同盟】去る廿一日以降潰滅し去つた敵第十九師、[illegible]河村の諸部隊は遂に反轉し奉新南方地區に蠢動する殘敵を潰滅、蘇北西南に於て殘敵を捕捉殲滅し、近において殘敵掃蕩を續け西南方二キロ伍橋河附近において殘敵の頑強な抵抗を排して自下隨所に敵を捕捉殲滅中である

上高東南山岳に殲戰

【江西〇〇廿五日同盟】上高方面高地の堅陣に據り頑強に抵抗する敵第七十四軍主力に對し廿四日より最後の殲滅戰を展開した我が部隊は[illegible]

陸鷲、敵第二遊擊區を急襲

【漢口〇〇基地廿五日同盟】陸鷲〇〇部隊は廿五日朝日に引續き敵第二遊擊區總司令部所在地〇〇を急襲、總司令部、兵舍等軍事施設を木端微塵に吹き飛ばし甚大なる戰果を收めた

早くも明朗化 江南殘敵掃蕩戰進捗

【江南〇〇前線廿五日同盟】二州山の奥深く敵第六十三師、四十師、新編第廿一師に屬する敵約十萬を擁し[illegible]山岳地帶の睥村に至るまで皇軍の威に靡き、村の建設の色がみえる

敵主力を擊破

【江西〇〇前線廿五日同盟】上高前面高地の堅陣に據り頑強に抵抗する敵第七十軍主力を猛攻中の我が岩野、岡部、矢野、田川、小川、渡邊、木下の諸部隊は廿五日未明遂にこれを擊破、敗敵を追つて上高東南方一帶の山岳地區に殲滅戰を展開し、金子、冲、武藤、淺野、吉川、古賀、伊藤の各部隊は廿四日敵の要衝山下橋、楓花坊市、揚店等を占領、廿五日には附近の山岳地帶に潰走した殘敵を掃蕩中であるが、今や平原に散在する村落はもとより山岳地帶の僻村に至るまで皇軍の威になびき春とともに明朗平和村建設の色がみえる

敵屍七千六百 江西綜合戰果

【江西〇〇前線廿五日同盟】今次江西の殲滅戰開始以來廿五日までに判明せる綜合戰果左の如し
敵遺棄死體七、六〇〇、捕虜六〇〇、[illegible]

江南地區綜合戰果

【江南〇〇廿五日同盟】太湖西方江南の敵ゲリラ地區において我精鋭各部隊は隨所に敵大集團を捕捉してこれを完膚なきまでに殲滅し去つたが廿五日午後判明せる綜合戰果左の如し
敵屍二、〇〇〇、捕虜六〇、鹵獲迫擊砲一、重機關銃二〇、小銃三〇〇、彈藥その他多數

敵の第十三師を殲滅

【漢口廿五日同盟】我が軍擊滅を逃れた敵新編第十三師が[illegible]一帶に潛伏しつゝあるのを察知した我が部隊はこれを殲滅すべく去る廿二日行動を開始、廿三日右後北方十キロの宮林山一帶の敵を追ひ詰め捕捉殲滅中である

翼贊會改組案に 副總裁制を創設す 來月一日の定例閣議に附議か

【東京電話】大政翼贊會改組に關する政府原案の調整工作は內閣三長官の下で逐調に進捗し、近衞首相を初め內閣主腦部は陸海軍並に翼贊會の意嚮を強力に反映して翼贊運動の組織的展開に資すべき發展的改組を斷行することにその方針を確定、改組に伴ふ人事に關し、萬全を期してゐるが、翼贊會改組案の根幹をなすものは總裁に代つて翼贊會を事實上主宰すべき副總裁制を創設し、その副總裁は政府、翼贊會の表裏一體化を具現するため無任相たらしめることに大體內定、これが人選を急ぎ決定すべき必要に迫られてゐるもの」如く首相は廿五日午後三時十分首相官邸において同日午後東條陸相と會談した、平沼內相と會見約四十分に亘り改組に伴ふ最高人事たる副總裁の銓衡をし翼贊會の改組刷新の問題につき協議を遂げた、しかして政府として平沼內相等內務當局の希望に基き改組の政府原案を出來れば來月一日の定例閣議に附議決定すると共に、翼贊會の最高人事方針についても協議決定の上、來月八日より開催される全國地方長官會議において改組刷新に關する政府の具體的方針並にその成案內容を說明、翼贊運動の本格的展開にその積極的協力を要請する意嚮である

最終日の衆議院本會議 小山議長感謝の挨拶

【東京電話】第七十六議會最終日の二十五日の衆議院本會議は午後零時五十五分開會、劈頭日程を變更し

一、昭和十四年度歲入歲出總決算
一、昭和十四年度各特別會計歲出決算
一、昭和十四年度國有財產總計算書を上程西村委員長の報告通り承認次いで
一、金鵄勳章年金令改正に關する請願他四百五十六件の請願を上程委員長加藤知正氏より委員會の審議經過を報告し
一、醫療制度改善方策實施に關する請願を除いて請願四百五十七件を委員長報告通り全部採擇に決定、次いで除外された
一、醫療制度改善方策の實施に關する請願を議題として採決に入るや手續きの徹底を缺き滿場騷然となり一時廿分一旦休憩午後二時卅三分再開、小山議長休憩前採決方法が明瞭を缺いたが案件は採決の結果贊成少數で不採擇となつた旨を宣し、次いで日程に入り婦人團體統合に關する建議案(濱野、眞崎氏外五名提出)他廿六件の建議案を松井委員長報告通り可決、最後に小山議長　戰時體制強化決議の趣旨に鑑み議員諸君は連日熱心に協贊の任務を盡され豫算案十四件法律案八十七件を早くも三月一日を以て議了し議會開設以來その例を見ず非常時議會の實を遺憾なく發揮したと確信する、連日の御苦勞に對し衷心感謝の意を表する次第である　と慰勞の辭を述べ同卅五分拍手裡に散會

翼贊會問題を 四參議協議

【東京電話】町田、中島、久原、安達の議會出身四參議及び議員俱樂部理事前田米藏氏は、廿五日午後二時半から衆議院議長官舍に會合翼贊會改組に關し協議したが、なほ結論に達するに至らず廿六日午後參議會終了後再協議をなすこととして散會した

中央各省と地方廳 初の連絡會議 內務省で卅一日開催

【東京電話】現下中央地方を通ずる行財政事務は最近頓に複雜化しつゝあるのでこれが簡易化を圖るため、政府はさきに各省文書課長を以て組織する中央連絡會議を設置したが、來る三十一日午前十時より內務省に今議會終了後初めての中央連絡會議を開くことになつた、今回の會議では監査制度の實施に伴ふ地方行財政監査の結果報告に基づき地方廳事務の綜合指導といふ點に主眼を置きこれに卽應して地方における物資の生產配給、就中重要農產物の增產確保などの時局對策に關する中央各省と地方廳間の圓滑なる連絡方法につき隔意なき意見の交換を行ふ筈である

豫算運用に關する附帶決議

【東京電話】一、昭和十四年度の決算を審査するにその當を失するもの少からず政府は豫算の費目につき細心の注意をなし、特に物資の購入、事業の遂行、財產處分等に當り苟くも失當の處置なきやう萬全の方途を講ずべし
一、官紀を振肅し殊に出納官吏及び徵稅官吏に對する監督を嚴重にし以て豫算濫費を除去すると共に歲入の確實適正を期すべし
一、各省の機構はなほ重複依然たるものあり政府は速かにその機構を改善し、以て能率の增進と科學的經理の實を舉ぐべし
一、官吏の昇給、待遇等に關する平均化を廢し各人の人格、手腕精勤等を基準とすべき制度を確立すべし
一、軍需資材の製造等に關しては陸軍海軍を一貫せる製造系統を整備し、以て單價の平均化を圖り生產費の低廉と生產能率の增進を期すべし
一、近時の尨大なる總豫算決算の審議に當つては現狀の豫算、決算委員會制度については充分ならず速かに常置委員制度を確立し以て審議の徹底と議會の使命達成に遺憾なきを期すべし
一、會計檢查の嚴正を期すると共に檢查員の機構を擴大するの途を講じ以て、尨大なる會計の檢查に支障なきやう萬全の方途を講ずべし

石炭の大增產に 勇しき勤勞の鶴嘴 福岡縣下の半島勞務者二萬數千人

【福岡電話】產業を動かす重要基礎物資は石炭である、高度國防國家を建設して大東亞共榮圏を確立するためには資材や勞力の不足、資金の融通難を克服し總力をあげて石炭の增產に邁進せねばならぬ今石炭王國を誇る福岡縣には二萬數千の半島人が移住、地下數千尺坑內に勇ましく勤勞の鶴嘴を揮つて『お國のためだ』と增產報國に邁進してゐる、勞務動員計畫に基き福岡縣に半島人勞働者が移住したのは昭和十四年八月からで十四年度で一萬七百十八名、十五年度で一萬六千二百七名の募集承認を得たが、なるだけ國語が判る半島人といふことを條件としたため承認されただけの半島人を雇傭出來ず現在まで移住したものは二萬三千名となつてゐる、これらの移住者は時局產業主として鑛山方面に割當てられ三ケ月間みつちり訓練を受けたのち增產戰線に翼贊してゐるが、協和會の指導によつて風俗も生活も內地人同樣に改善され敎育の程度も進み、勤勞精神も昂揚されるなど何れも皇國臣民としての喜びに浸り奉公の實をあげてゐる、しかも勞務管理については警察で充分取締つてゐるため福利施設は完備するし最低賃銀は保障されるし本籍地で二、三十圓位の收入を得てゐたものが今では百圓以上の收入があり鄕里へ送金するのも多く、中には半年で一萬圓以上の貯蓄をしてゐるものもあり、最初から計畫的に內地渡航の手段として應募したのち逃走した者も鑛山の方がズッといゝ、と收入に浮動性のない鑛山を逃げだしたことを後悔して復歸を願ひ出る位である、從つて稼働成績も可成り良好で稼働日數の如きは却つて內地人よりよく勞力不足を緩和し相當增產の實をあげてゐる、これは福岡縣が地理的にも歷史的にも半島との交渉が深く半島人に對する態度待遇などが相當訓練され他府縣より圓滑にいつてゐるばかりでなく、協和會の活動が眞劍で眞に內地同化を基調としてその保護指導と生活の安定向上に努め、內地同胞の相愛の情誼を促進したゝめといつても過言でなからう、內地人と半島人間の言語風俗の相違から來る摩擦などもなく、眞に皇國臣民としての自覺から時局を認識し愛國の熱も昂まり出征軍人の武運長久祈願や慰問金品の獻納、獻金など幾多の美談を生んでゐる、獻金の如きは他の在住半島人にも呼びかけて祖國愛の熱情を披瀝し今日までの獻金額は國防獻金一萬四千百五十三圓、恤兵金四千百餘圓、軍用機獻納資金三萬七千九百七十圓など總額五萬九千七百六十五圓に上つてゐる

米、罷業益々擴大 遂にベスレヘム製鋼も罷業

【ベスレヘム(ペンシルヴアニヤ)廿四日同盟】米國防產業の罷業はますく擴大いまや中樞重要諸工場にさへ波及しつゝあるが、產業別組織會議、鋼鐵業勞働者組織委員會は廿四日遂に米國有數のベスレヘム製鋼會社本工場勞働者に罷業を指令するに至つた、罷業はまづ一千の勞働者を擁する鋼彈製造工場から開始され既に五千の勞働者が全工場の包圍戰術に出てゐる、同工場は從業員總數一萬八千で總額約十億弗に上る米國防計畫の重要部分を引受けてゐるもので、政府當局がこの罷業に對し如何なる態度に出るか注目さる

獨滿國際電話 獨遞信當局正式に用意を通告

【新京廿五日同盟】ドイツ遞信當局は廿五日駐滿公使館を通じ滿洲國政府當局に對し、滿獨間の國際電話の用意ある旨正式に通電した

無電台

公憤や希望の投稿歡迎・十四字詰五十行以內・掲載局無電台係宛・紙上匿名隨意・原稿には住所氏名明記のこと

愛國班に愬ふ

◇……愛國植樹季節となつた。京城府でも街路樹の補植を始めてゐるが、植ゑた後の監視監督をよくしてもらひたいものだ、來年の今頃に再び同じことを繰返すやうでは京城の市街美はいつまで經つても完成せぬのみか、經費も少からず要することだらう

◇……試に西大門監置所から光化門停留所間の北側についてみると、植わつてゐるのが六十七本缺けてゐるのが六十六本で半々である、南側は西大門一丁目交番までの間に殘つてゐるのが三十五本、缺けてゐるのが四十六本で半々を遙に越えてゐる、缺けてゐるのは根元から全然形を認められぬ、實に驚くべき狀態ではないか、亂暴極まる話ではないか

◇……併しこれが京城府民の公德心の鏡であるから致方ない、昨年の旱害に枯死したのも幾らかあるだらうが、それにしても呆れた程度である、府民よ、殊に附近住民諸氏よ、もつとく注意して美しい京城、住みよい京城を建設しようではないか――

◇……これがためには府でも警察でも氣をつけるのは勿論だが、何よりも有效なのは愛國班の關心であると思ふ、自家の前の樹は自家で、町內に植ゑられた樹は町で責任を持つて愛育させるといふ考へを持つてもらひたい今までは自家の樹を邪魔もの扱ひにした傾きがありはしないか一本や二本なら兎に角、五本も七本も甚だしきは十七本も續いて缺けてゐるのは町內で關心を持つたとは見られない。もう大抵で目覺めてよい時であらう(一府民)

放射線

【北海道】……北大豫科の入學試驗は八人に一人といふ相變らずの狹き門―受驗者は二千六百餘名だつた
【愛知】……名古屋市內の女給さん約二千名が四月一日の興亞奉公日に紅、白粉を落して聯合大運動會を開く
【滋賀】……揉つた揉んだを繰返してゐた天台宗三派の合同が漸く本極まりとなり新發足の緒についた
【福岡】……縣下の櫻花は例年より一週間ばかり早く三月末が滿開の見込みださうだ
【大分】……大分市民待望の大分放送局が愈よ近く試驗放送をする開局は五月上旬
【大分】……別府市東山の荒金嘉一家は七人の息子が全部軍籍に在り六名は現役軍人といふ珍しい譽れの一家である
【鹿兒島】……縣民が多年望んでゐた鹿兒島―台灣間定期航路が四月から實現することになつた
【滿洲】……交通地獄救出と燃料國策の線に沿うて奉天で昔懷しい乘合馬車の出願があつた
【滿洲】……佳木斯でも鮮魚の公價が決つた、代表的なところで鯛一尾が六十錢
【北支】……天津花街は最近頓に淋れ、その代り國防獻金、恤兵金が卅萬圓突破と素晴らしい!

夕刊後の市況

◇……橫濱生絲後場大引
三月限 一三四四　四月限 一三五九
五月限 一三四一　六月限 一三四一
七月限 一三四一　八月限 一三四一

◇……朝取實物出來値
朝鮮機械四八圓〇同新三四圓〇一三一七一五圓〇一二〇三一八一五朝鐵第三新一八圓〇高周波六二圓〇一一二二圓〇遞電二〇圓二朝鮮製鍊三四圓八小林鑛業四九圓三京春二四圓三〇中新二二圓〇中央無盡二五圓七朝鮮理研金鑛二五圓〇一四圓七西鮮合電六一圓九日置新八圓三總出來高五、〇〇〇

太陽生命

本社・東京日本橋　支社　京城府黃金町二丁目

社員招聘
京城第一　井邑　光州　木浦　海南
大邱　金泉　釜山　馬山　海州
平壤　春川　咸興　興南　城津
清津　咸南　順天　瑞山　晉州
開城

研究社 新辭典 和英ルークス
入學・進級に！學生第一英和！
新版 大活字明朗！ 動植物寫眞五十圖 和英っ學習附錄！
「英和はスクール！」の定評は今や全國に普く、苟くも學生諸君なら充分御存知の筈、目の保健と學習能率との爲め特に用ひた明朗な大活字は、我が辭典界に新紀の太い一線を引いた大特色である。其の他挿画、繪單語・學習附錄等々すべてが理解を容易徹底せしめる配意に成つた學生第一英和、新學年と共に書架に備へて御活用あれ！
語彙 中等學校入學から高等卒業迄の學習に必要なる語彙を悉く網羅し且つ新語、固有名詞をも廣く收錄！
發音 「スクール英和式」新表音符號を以て示し初學者にも一目で發音大要を會得し得る配意に成つてゐる
譯語 譯語は平易簡明を旨とし時に同意語をも挿入し、用例・熟語等も學生標準として收め親切である。
挿画 挿画約三千、悉く精巧な木彫を用ひ、其の他繪單語十三葉・別刷動植物寫眞五十圖を添へ理解を助く
附錄 和英辭典を初めとする二百六十頁の學習附錄は、英語の豫復習に缺く可らざる萬般知識の大寶典！
四六判・レザー装・一、六五〇頁・附錄二六〇頁　特價三・五〇(送料三三)
研究社の英語辭典
研究社新英和辭典(新版)　岡倉由三郎編
研究社新和英大辭典　武信由太郎編
研究社簡約英和辭典　岩崎民平編
研究社簡易英々辭典　市河三喜指導
研究社新英和小辭典　市河三喜指導
研究社新和英小辭典　研究社辭書部
研究社スクール和英新辭典　岡倉由三郎編
研究社(新版)僕の英語辭典　岡倉由三郎編
コンパニオン英和辭典　研究社辭書部
東京麴町區富士見町二　振替東京一〇六八二　研究社

義手足コルセット　秀優術技　品製ルセ良改步進　呈進グロタカ版新最中越御　御希望ニ依リ御註文品ハ十日以內完成　京城貝谷川町　高野義肢製作所

本店　大阪西區立賣堀南通六丁目　營業所　東京、福岡、名古屋、吳、佐世保、横須賀、舞鶴　帝國麻布ホース入筋　消防ポンプ　消防器具被服　角一ゴム製品　京城府大和町二丁目　株式會社赤尾保商店改稱　日本警防機具株式會社京城支店　電話本局(2)三〇二七

バルブ・コック　日本合金工業株式會社　工場並ビ營業所　釜山府瀛仙町一〇二六　電話八二五一番　良廉呈優抵進品格錄製價型　作製用專嘴辨製金砂

文房具・學用品　卸商　東光堂文具卸部　京城府齋洞町(四角)　電話光化門③三七〇番　振替京城一六一二一番

洋服　背廣三ツ揃(型錄進呈)　紺サージ五十五圓(同詰衿上下五十圓)　鼠スポーテックス五十圓　ウオステッド(黑・紺・茶)五十五圓　國民服乙號上下A十七圓・B廿二圓・C卅五圓(紺セル裏ナシ廿二圓)　オーバー(鼠・クレバーネット金卅五圓・金四十圓　絹バパリ(時雨兼用)金四十三圓)　財團法人大阪實費洋服裁縫所　大阪北區中之島　電話北濱二七五一番　振替大阪一〇〇三一番　大阪洋服學校　見習生募集・裁斷校外生募集

何故作らぬ十傑表
殊に新しい競技にその憾み
體育界の重要問題

體育界はいま春の季節を迎へて活潑な行動に入らうとしてゐる、ところが展かれようとする新しい年度になつても過ぎた昨季節の十傑表が未だ發表をみない種目が多々ある、陸上競技をはじめ水上、氷上、自轉車等諸種目を主とした競技は申合せたやうに發表してゐない重量擧も發表してよいと思はれるがこれもそのまゝである、たゞ軟式庭球と卓球とは思ひ出に編纂してこれを發表してゐるに過ぎないその年の競技記録を纏めてこれを平均して割出し昨年度の平均成績と睨み合はせて、どれだけの進歩の跡を殘したか、或ひは如何ほどの低下をみせてゐるかを檢討、將來への心構へに資するにも十傑といふ制度的な表が必要であらうし、敢闘力戰した競技人の足跡をつぶさに綜合これをその統制指導團體が發表してくれたとき、これに接し各競技者はどれだけ喜び力を得るであらうか、いはゞ十傑表といふものは競技界の燈台でもありバロメーターでもあるのだからした緊要性を帶びてゐる十傑表を如何なる理由のもとに各聯盟は發表を控へてゐるのか、寧ろ理解に苦しむところさへあるが、雖にこれは與へられた職務に怠慢であると斷定するほかには恐らく何ものもないだらう、たしかに體育界の由々しき問題である

まづ滿洲で開く
東亞鐵道綜合競技

これまで鮮、滿、華鐵道局對抗の種目別競技會を一元化、これに新興國支那をも取入れて鮮、滿、華北の三鐵道人東亞體育綜合大會が今年から京城、奉天、北京の三都市で持廻りに開催されることになつた―大陸政策の運輸開拓に重責を果してゐる鮮、滿、華北支の鐵道關係者はかねてこれら國策的な交通一貫運營の鐵輸を一體擧げるには、體育を通して和を圖り鐵の親和を作らうと大規模な交歡綜合競技大會の實現を期して數次にわたる準備委員會を開いた結果このほど柔、劍、弓道、氷球、ア、ラ蹴球、陸上、排、卓、硬、軟式庭球、相撲、種目を鮮、滿、華北三鐵の共同主催で毎年持廻式で開催することに決定、柔、劍、弓道、氷球を冬季、ア式蹴球、排、軟式庭球、卓球は秋季、ラ式蹴球、陸上、硬式庭球、相撲を春季の種目としてそれぞれ擧行、冬の種目の開催箇所は次年度には秋の種目、秋季種目を濟ませた箇所は次年度には春種目、更に其箇所は次年度に冬季種目を開くといふやうに順次、種目と開催場所を變更して開催するのだが先づ第一回の大會は春季大會を滿鐵で引受けて六月廿一、二、三日の間奉天の國際運動場に開催、秋季大會は華北交通會社が九月或ひは十月に北京で、鮮鐵は冬季大會を京城で十一月に柔、劍、弓の三武道を開き、更に氷球を一月ごろ開催に決定したが、三鐵道局では大會の結果如何を見極めたのち更に內地の鐵道省にも呼びかけて參加させ、大會の內容を眞に大東亞鐵道體育大會に強化して、聖戰下、鐵道人の逞しき氣魄を中外に宣揚させることになつた

選手制を一掃！
體力章合格者に限る
明治神宮國民體育大會

【東京支社電話】明治神宮國民體育大會は國民の體育祭典として回を重ねるに從つて隆盛を加へ、厚生省主催となつてからもすでに二回、競技種目、參加人員も逐次増加の傾向を示してゐるので、體力局では早くも昭和十六年度、第十二回大會の計畫準備に着手したが從來の選手制度による競技大會を更に一歩進めて事變下國民體位向上の見地から今回から代表選手は體力章檢定合格者のみに限定する方針のもとに各競技團體とも交渉協議を進めることになつた

これは從來の各選手は一競技のみに秀でても疾走、跳躍、投擲、運搬等體力の綜合成績には不合格の選手も相當多かつたため、この弊を一掃しいやしくも神宮競技に出場する代表選手はこの綜合的體力に勝れたものが選ばるべきであるとの建前から體力章檢定合格者をもつてその標準としようとするもので現在の體力檢定受檢資格は數へ年十五歳から廿五歳までの男子で廿六歳以上は特に希望した者だけが受檢出來ることになつてゐるので、年齡に制限のない競技では相當考慮されるであらうし水泳、柔劍道、相撲、漕艇等においても研究の餘地があるので決定實行までには慎重審議が進められる筈である

運動用具公定値

【東京電話】春のスポーツシーズンを控へて運動用具の公定値が廿二日附の官報で商工省告示第二百卅七號として公表されたこの表によると、運動に關する用具は如何に小さな物でも網羅してをり、いづれも國民體位向上に重大な關係をもつと同時に銃後經濟に必要なものであるから、この發表は時期に適したものといへやう、以下は主な運動用具の公定値を摘記して見た（値段は小賣價格）

◇野球用品（製造業者價格、卸賣業者價格は略す）硬球ボール▲馬革試合用三、〇〇▲牛革試合用二、五〇▲牛革並一、三〇▲牛馬革練習用一、七五▲ゴム製軟式用〇、四九▲レザー牛馬革軟式用〇、七〇▲修繕ボール▲牛、馬製〇、八五▲グローブ▲牛革上一四、六〇、同中一三、五〇▲同並一二、一〇▲馬革上一一、四〇▲同中一〇、二〇、同並八、四九▲豚革上九、四五、同並八、三〇、床革六、〇〇、少年用四、八〇◇庭球用品 ボール▲ゴム製軟式用〇、三三、硬式ラケット▲ガット無し上二三、五〇、同中一一、五〇、同並八、〇〇▲軟式ラケット▲ガット付上八、五〇▲同中六、〇〇、同並三、五〇◇球技用品 蹴球▲牛革（チューブ無し）正一〇、六五、同並九、六五▲馬革上八、四七▲同並七、五〇▲豚革上七、〇八▲同並六、六六▲籠球―牛革パルプ式男子正一四、〇〇▲牛革男子正一四、五五▲牛革パルプ式女子正一四、五〇▲牛革女子正一三、一〇▲豚革九、一六▲同女子八、四〇◇運動靴 野球用牛革本縫スパイク付二三、〇〇▲同中豚革本縫スパイク付一五、五〇▲同中豚革アリアン縫スパイク付一一、八〇〇▲蹴球用革製一三、五〇▲陸上競技用革製一六、五〇▲スケート用フイギュアー靴二七、五〇▲同ホッケー靴二四、〇〇▲登山用三一、八〇

六大學野球迫る
開戰は四月十二日、二回戰か

【東京電話】永い冬眠の時代は過ぎて愈々待望の六大學リーグ戰も目睫の間に迫つて來た、大學野球協會問題とか二回戰とか、兎角六大學に問題の根源は斷ち切れない悩みもあるが、春ともなれば頭は新しさの凡てを挿抹して、唯一筋にリーグ戰に向つて最後の仕上げと努力が重ねられて行く、過日來聯盟內において屢々理事會が催され、春のリーグ戰の期日その他について種々折衝が行はれて來たが、大體期日は四月第二土の十二日を序幕として二回戰制を以て取行はれる事となり不日具體的議案を起草して文部省に提出、許可あり次第同案により春のシーズンを迎へることとなる模様である

泰から柔道見學團

【バンコック廿四日同盟】バンコックに於る泰人の柔道熱は年々昂まりつゝあるが今回講道館の招聘で四月上旬泰人柔道家見學團が日本に來ることになつた、目下文部省體育局で人選中であるが、一行は大體五名で初段格のクイチンク・クイチエンも加る豫定である

半島拳闘一元化へ

半島の職業拳闘聯盟の統合一元化のため東洋拳闘會長乙宗氏が發起人となつてかねて「全朝鮮拳闘協會」の結成を準備中、このほど協會規定の案もまとまり關係者は廿二日京城本町江戸川でこれを發表、健全な職業拳闘への邁進を期することになつた

女子庭球練習開始

【東京電話】日本庭球協會關東支部主催の女子練習會は廿五日午前十時から五日間田園コートで元デ杯選手福田雅之助氏外數名の指導の下に開催、參加者は五十餘名

山口、島名五段
柔道選手權大會東京代表と決定

【東京電話】日本柔道選手權東京府代表決定試合は廿三日午後一時から講道館で一般八名の勝拔戰と專門三名の總當り戰で行はれた專門では山口利雄五段、一般の部では中大の島名誠五段がそれぞれ代表となつた（數字は段位）

◇專門の部
山口5 判定勝 小倉5
山口5 大外刈 香月5
香月5 延長二回 抽籤勝 小倉5

◇一般の部
【準決勝】
島名（中大）釣込足 管井（明大）
宮內（中大）體落し 關（日大）
【決勝】
島名（中）横四方固 宮內（中大）

中等野球準々決勝

【甲子園電話】中等選拔野球準々決勝下關商對熊本工戰は一A對零で熊本勝つ

熊本工	01000000A	1
下關商	000000000	0

第二試合桐生中學對瀧川中學は零時二十七分角田、布谷、齋藤三氏審判の下に桐生先攻にて開始され6A對零にて瀧川楽勝終了一時二十一分

桐生	000000000	0
瀧川	00112000A	6A

第三日

【甲子園電話】第十八回全國選拔中等野球大會第三日は甲子園球場で廿五日一回戰二試合、二回戰一試合を擧行した

大田中學對一宮中學戰は午前九時五十七分本田、能勢、大橋三氏審判、大田の先攻で開始8A對0で一宮大勝す時間一時間四十四分

大田	000000000	0
一宮	00002303A	8A

第四日組合決る

全國選拔第四日第二回戰組合せは左の通り

二回戰
日新商業―一宮中學　十時
海草中學―東邦商業　零時半
岐阜商業―瀧川中學　三時

八十二歳瑞典皇帝
全瑞ダブルスに優勝

【ストックホルム廿一日同盟】目下ストックホルムに開催中の全スエーデン・テニス大會で本年八十二歳のグスタフ五世陛下はトルステン・グレーンフルスと組んで男子ダブルス試合に出場し本年度スエーデン選手權を獲得した

梅澤慶三郎氏榮轉

朝鮮體育協會の理事としてながらく半島體育界に盡力、昨春滿洲國に招聘されて滿洲國協和會訓練所（新京）に奉職中の梅澤慶三郎氏はこのほど[illegible]女子國民高等學校に榮轉、なほ一層半島滿洲國の體育界に貢獻することになつた【寫眞＝梅澤慶三郎氏】

日本教育の根本的刷新　兵務局長陸軍少將　田中隆吉
聖戰五年、今尚自由主義的溫床に眠れる現下日本教育の缺陷を痛論し、之が刷新に一々具體案を示してその急務を說く、熱血の大論陣

風雲下南方共榮圏の樣相　佐々木盛雄
地中海の爭覇戰と對英上陸戰略　大場彌平
日本的世界觀　肥後和男
東亞共榮圏とアメリカ經濟　武村忠雄
經濟新體制雜感　小畑忠良
獨伊產業視察記　高崎達之助
日本民族の優秀性　田中寛一

人口問題と食糧問題　座談會
出席者　林春雄　熊谷憲一　美濃口時次郎　川上理一　山崎正男　岡田三郎　松村菊三郎　謙三

國民は文學を待望する　文藝時評　淺野晃
われ等の國民文學
現代生活と禪　澤木興道
生活の科學化　富塚清
詩歌　三好達治・齋藤史
俳句　中村草田男
若手官僚陣素描（企畫院の巻）
南京路風景
人物回覽板
公餘隨筆　竹越三叉
缺けたもの二つ（社會時評）　清水幾太郎
經濟時言　野崎龍七
北洋の男　寒川光太郎
構內　上田廣
貞の奉公　深田久彌
望鄉　尾崎士郎
文藝
各界展望
動亂世界に喘ぐ濠洲　豊島曾
歐洲大戰圏をゆく　大宅壯一
バルカンの動向　林正義
アメリカ工業界視察記　宮崎驗吉
小宮山楓軒（近世人傑傳）　森銑三
純忠菊池一族　菊池寛
江戸城明渡し　木村毅
隨筆　大田黑元雄、長與善郎、依田秋圃、住田正一、石黒修、宮本武之輔
泰・佛印調停とその後に來るもの　永戸政治
ワグナーとシンガポール　大宅由耿
大政翼賛會改組論　中野登美雄

現代　四月號　內容飛躍的刷新
定價八十錢　送料三錢　東京小石川・振替東京三九〇三　大日本雄辯會講談社

日本共立火災
京城支店　京城府黄金町二丁目一九九（取引所三階）
電話本局　一五六六番　八〇六二番　一六三八番
支店長宅　電話龍山

京城婦人病院
顧問　ドクトル　工藤武城
院長　医学博士　松本泰治
京城府北米倉町九四番地　電話本局二八四・三八三九

標A商　ゴムベルト
鑛山・工業・農業用・ゴム製品
京城府南大門通二丁目二十五番地　所張出城京社會式株ムゴ一角

耳鼻科　醫學博士　姜日永
京城府仁寺町二一三七　電話光三七一〇

血精
補血築養劑　貧血、結核、冷え症の人に　速効！
「ちのせい」中のヘモグロビンは赤血球の組成成分を多量含み人體に攝取されると極めて迅速に同化吸收される特徴を有すると共に各種のビタミン等富富に含み成分の產後の貧血に病後の恢復に補血強壯劑として最も適する良劑です
九大教授　大高木繁先生推奨
定價 一〇〇　二五〇　五〇〇
發賣元　代理店　新井　玉津製劑所

護身必携藥　懸賞第一品
胃腸　頭痛　疲勞に
仁丹

理想的二基劑
ポレオシンは精密なる技術を以て完備せる設備を用ひ原料的に一貫せる立場にありて完成されたニ基ズルホンアミド劑にして純正化學療法劑の副作用の皆無に近き點を推奨さる
その作用は內服に依り血液・淋巴腺に遍達して抗菌性、殺菌性を發揮し淋疾は勿論各種化膿性疾患に速かに奏効する
適應症　淋疾・中耳炎・丹毒・肺炎・膀胱炎・流行性腦膜炎・扁桃腺炎・產褥熱・敗血症等
內地定價　二〇錠一・四〇圓　一〇〇錠三・九〇圓
日本薬鋼　ポレオシン　純正化學療法劑
製造發賣元　日本染料製藥株式會社　大阪市此花區春日出町
一手販賣元　株式會社稲畑商店　大阪市南區鰻谷二丁目
NISSEN

株　岩井庄藏商店
市況速報　御申越次第贈呈致します

懸賞優勝は何校か
第十八回全國選拔中等學校野球大會
規定（其二）
一、二回に亘り本紙へ掲載の本廣告中に記入の十六校中何校が優勝するでせうか？
二、優勝すると思ふ學校名と其廣告欄內にある商品名又は商店名を記入の上官製ハガキで御投票下さい
三、宛名　大阪市東區高麗橋五丁目　株式會社　萬年社野球懸賞係
四、締切　三月廿六日（廿六日付消印あるものは有効）
五、優勝校への投票者多數の場合は抽籤に依り當籤者を定めます
六、當籤者の氏名は四月十五日の本紙上に發表し且つ賞品を贈呈いたします
賞品　一等　報國債券二十圓　一名　二等　仝　十圓　二名　三等　仝　五圓　三名

出場校
岐阜商業（岐阜）　桐生中學（群馬）　早稲田實業（東京）　島田商業（靜岡）　東邦商業（愛知）　一宮中學（愛知）　平安中學（京都）　日新商業（大阪）　瀧川中學（兵庫）　海草中學（和歌山）　海南中學（和歌山）　大田中學（島根）　下關商業（山口）　志度商業（香川）　福岡工業（福岡）　熊本工業（熊本）

京都源泉堂製劑
外用　タムシ液
皮膚病專門藥
主治効能　みづむし　たむし　いんきん　しらくも　ぜにがさ
定價　二〇錢　三〇錢　五〇錢　一圓
全國藥店に有り
發賣元　大阪博勞町四　高橋盛大堂

資源愛護　最後の一滴まで使ひませう
セーラーダイヤインキ
1.5オンス　￥.20

耳
遠き惱み解消
ハッキリ聽へる驚異的の發明品
耳の遠いのは人生最大の不幸です。この悩みを見事解消する驚異的發明品がエヂソン商會に依つて完成され、難聽者へ素晴らしい福音を齎らして居ます。即ちその一は「人エコマク」で之は中耳炎等で鼓膜の破れた人に適し豆粒大の小器に藥液を塗り耳脏に入れると數倍よく聽え少しも目立ず仕事に差支なく一年間使へます。その二は「歐氏管治療器」で之は鼓膜はあるが常に耳鳴メマヒ等で聽力に增減ある人に適し自宅で手輕に治療出來ます。何れも近代化學に立脚した最新補聽器で病狀に依り使用器が違ひます故必ず說明書御一讀下さい。御申込次第說明書贈呈。來訪者へは實驗も致します（少五時迄）
大阪市港區四條通二丁目（市電築港線三條通三丁目下車遊園地前）
エヂソン商會（電話市岡五八番）
東京支店　東京市淀橋區柏木一ノ一七〇（電話四谷六六七番）
●ニセ物御注意

國債を買ひませう
日本銀行引受國債賣捌取扱店
野村證券株式會社
本店　大阪市東區安土町二丁目
支店　東京・京橋・名古屋・金澤・京都・新潟・神戸・岡山・廣島・高松・門司・札幌・仙臺・北京・静岡・福岡・
滿洲野村　奉天・新京・大連

おいしいライスカレーがおてがるに出來ます
ハウスカレー
登録商標　HOUSE
ハウスライスの素本舗
大阪　浦上靖介商店

中鮮京日

京畿道通信網

仁川支局(電話二五七番) 永登浦支局(同 三一六番) 開城支局(同 四一五番) 水原支局(同 三二一番) 長湍、汶山、江華、廣州、平澤、驪州、華川、安城 各通信部

尨大豫算成立 會期三日、仁川府會幕

【仁川】府會第三日は廿四日午前に開會し午後一時五分再開、歲出臨時部土木事業調査費より審議に入り各番外からそれぞれ說明、質問なくこれで歲出經常、臨時部の第一讀會を終り歲入經常部の審議に入り簡單な質問が二、三あつて臨時部に移り、質問なく第一讀會を終了、二時卅五分一先づ休憩、同四十分再會、議案廿九件を一讀千里に審議し三時四十分提出議案全部の第一讀會を終了、二讀會に入るや中條議員「二、三讀會を省略して全案を可決したい」と動議を提出すれば代田議員起つて「豫算執行に當つて萬全を期せられたい」との希望を述べ動議に贊成、永井議長これを全員にはかれば全員起立して贊成、僅か三日にして六千六百十萬圓の尨大豫算はこゝに無修正で成立、永井議長の挨拶があつて閉會、時に四時五十分

一部教育部開會

【仁川】府では廿五日午前九時四十五分府會議室に第一部教育部會を招集、出席議員十二名、永井府尹議長席に着き府尹挨拶ののち視學より今年から實施される國民學校の內容について說明あり、小谷議員から檢査の結果を報告、ついで昭和十四年度仁川府第一部特別經濟歲入出決算の審議に入り質問なく省略可決確定、昭和十六年度仁川府第一部特別經濟歲入出豫算卅八萬九百七十七圓を上程、十時廿五分休憩、同四十分再開、豫算についで昭和西小學校々舍增築費に充當するための起債額六萬五千圓以內を上程、簡單な質問が一二あつて一讀會を終了、二讀會に入るや中條議員「第二、三讀會を省略原案を可決したい」と動議を提出、全員贊成原案を可決して永井議長の挨拶あり同十一時閉會

待望久し人蔘風呂 花の四月には店開き

【開城】蔘都開城の發展とかねて府民の保健向上とに寄與すべく開城蔘業株式會社で經營を目下國民の保健向上とに寄與する人蔘風呂を新設することになつた同社では先さの府會で風呂新設決定を見たので目下多額の工費を投じ改築中であり、遲くとも花の四月中には竣工、華々しく開業のはこびに至るものと見られ、四六時中多忙な生產に從事に勤しんでゐる府民に唯一の慰安保養地としてお當局並に府民からも期待されてゐるなほ人蔘風呂では浴客の便利を圖るためすでに自動車も購入、萬端の準備を整へてゐる

婦人の自覺を促す講習

【淸州】時局はますます深刻の度を加へ國民は總力を擧げて高度國防國家の建設を期して臣道を實踐し各々その職域において奉公の誠を効さんとする秋に當り半島の現狀は社會各層に亘つて覺醒を要すべきもの多く殊に半島婦人の自覺に俟つべき部面が尠くない、總力聯盟淸州支部では茲に鑑みる所あり半島家庭婦人をして皇國臣民としてその素養を向上しその家庭生活を改善して銃後奉公の途を誤る所なからしめ以て國民總力運動の一助たらしめんがため家庭婦人講習會を開設することゝなつた

本講習は第一期、第二期と順次約一ケ月間づつ開く計畫で第一期は來る四月七日から四州面事務所會議室で開設することに決定、時間は午後八時より九時まで二時間、講師には綠旗聯盟會員その他有志が奉仕的に當り會員は二十歲以上の家庭婦人五十名內外、會費としては實費料、雜記帳等の經費に充つるため一人五十錢を徴する

二萬を突破 纛島の一錢獻金集計

【高陽】さる陸軍記念日を期して行はれた意義深い一人一錢の獻金運動で纛島面內各部落聯盟愛國班から同面聯盟へ持ち込まれた額は實に二萬を突破、面總力課員が汗だくの決算によりやつと廿二日午後五時勘定を濟まし高陽郡總力聯盟理事長宛に運んだが內譯は左の通り

西纛島一區二一五二枚▲同二區一六八二▲同三區四七九▲同水源地五三▲東纛島一區一九九二▲同二區一六四五▲華陽里七一四▲騎馬場里一六二九▲毛陳里七四七▲陵里一〇〇八▲九宜里一二〇九▲面牧里二一七九▲君子里七二八▲廣壯里一一〇八六▲中谷里六三三▲纛島里三五七▲松亭里八六一▲新川里四二九

に僅かの時間でもと去月廿五日以來愛國獻金募集に乘出したが廿四日現在七萬府民の赤誠百八十六圓、(一個三圓程度)が集つたので廿五日第一線に發送した

賞與の國債消化

【淸州】道內各官公署、銀行會社工場勤務員或は鑛山從業者等は去る十二月に支給された年末賞與中から金額に應じそれぞれ一部を割いて國債を購入し率先、國債消化に協力したのみならず貯蓄報國の實を擧げたが最近、道理財課で取纏めたところによると前記賞與支給人員六千二百九十二人の賞與總額は五十八萬九千三百七十七圓で內、四千四百五十五人が國債一萬八千十圓、貯蓄債券及び報國債券五萬一千百廿三圓、計六萬九千百卅三圓を購入した、賞與總額に對する購入率は一割一分七厘強に當る、各購入機關の購入人員、金額は次の通り(括弧內は人員)

官公署(三一四〇)四七、六六七▲銀行會社 七〇四、一三五八八▲工場(九〇八)七〇六▲鑛山(六九七)五、五一三▲其他(一九八八)一二、六六四

金海君殉職

【淸州】郡內四州面粉亭里金海道玄君は半島の產業戰士として昨年十二月北海道夕張炭坑に赴き日々として働いてゐたが、去る一月廿九日午前七時頃從業中過つて鑛斗に落下し重傷を負ひ同坑附屬病院の手厚い介抱も効なく同日午後三時殉職したので郡廿日淸州に歸るや式を行つた

同會社では殉職と認め本籍地の遺族に弔慰金五十三圓、遺族扶助料一千百五十五圓をはじめ弔慰金等計一千二百七十圓九十一錢を送つて來たので遺族達は二ケ月足らずの從業者に對しかくも巨額の金があつたとて會社の厚意に感激してゐる

三大目標へ 淸州繁榮會

【淸州】躍進淸州の發展繁榮を圖るべく組織を新たにしてゐる淸州繁榮會では今回の總會において重要性をあらためて「精神」「社會」「經濟」の三大スローガンを掲げて活潑な活動を開始する筈で取ある

卒業式

長湍東小學校 【長湍】長湍東小學校第十六回卒業式は廿一日午前十時から同校で擧行に授與者は左の通り

【郡教育會長賞】坂本義重、松田忠治、伊森氏姙【優等賞】松田忠治、伊森氏姙、新井政子、坂本義重【精勤賞】坂本義重、奥山秀淑、南英一郎【皆勤賞】松岡忠治、安田英雄、安田三莊子、金山貞順【精勤賞】松岡幸淑、新原淑順、坂本富玉

授業料の殘りを獻金 "毎日往復に拾つた薪の代金" 三陟廣谷小學校の通學兒童團

【三陟】廣谷小學校管內の新三里より通學する兒童新本相烈君外十數名は昨年冬季雙方にも屈せず一里餘りを通學する中、毎日の薪を取つたが、毅然たる火田民所在地の兒童のこの赤誠は一般を感激させてゐる

おにしい所謂に感謝の事と思ひますがこの金を第一線に立つて大君の御楯となる兵隊さん方へ御送り下さい、私達は五年前に目る非常時下に於て此の様に平和な生活をなし各々國家の爲めに我が兵隊方の居る事は感謝なる我が兵隊方のお手柄だと思ひます私の村の通學團員一同は當日薪を一本宛集めてゐたのを賣りましたら十圓餘りになりましたので授業料を一人一ケ月分づつ出して殘りの金貳圓也は國防獻金するように決めました、僅の金で御迷惑を掛け誠に恐れ入りますが何卒御傳へ下さい

三月二十一日

晋州面學童團長 新本相烈

皇軍感謝展盛況

【淸州】本道地方に淸州邑事務所後援、淸州邑主催、國防婦人會及び國民總力聯盟後援の皇軍感謝展覽會は二十三日午前九時より道產業獎勵館上で華々しく開催、けふ二十五日まで續くが恤兵に關するヂオラマとして、恤兵美談、家庭總力戰體制の作製、戰線において慰問品を受けたる兵隊さんの喜び、圖解では恤兵献金四處理より兵隊さんの手元に至るまで、戰線生活、各種許可、歸還兵士に慰問品を現在保管しあるもの又は現在使用中のもの、創意工夫を凝らした心の籠つた慰問袋、支那軍の恤兵品、敵後送途中の破損狀況、義手義足等が陳列され銃後々援事業の強化と皇軍への感謝の念を涵養する上に非常に役立ち押し寄せて來た觀覽者は日に感激に打たれ初日から盛況を呈してゐる

林業打合會

【永同】郡では、改良林業の振興と綠化の百年計畫を確立し銃後生產擴充に萬全を期すべく去る十七日午前十時から郡會議で伊藤郡守統裁の下に邑面林業擔任者打合會を開催し種々協議して午後四時無事閉會

事務檢閱

【江華】長島京城地方鄭置局販賣課轄は福原課員を帶同して十九日來江、廿日まで江華販賣所の事務檢閱を行つた

人の動き

◆永井仁川府尹 良道方面へ出張中のところ廿四日歸任

◆原川顯一氏(江華郡總務主任) 同廿三日歸任

シネマと演藝

瓢館【仁川】廿六日から上映▲松竹大船映畫 清水宏監督作品「みかへりの塔」橫山準、笠智衆、三宅邦子主演▲金勝キネマ映畫「譽れの軍艦」松本泰三郎、三笠照子主演▲文化映畫「琴湯峽」▲日本ニュース

東寶映畫劇場【仁川】廿六日まで上映▲廿世紀フォックス社日本版映畫「テムプルちやんあくば」シャーリー・テムプル主演▲ユナイテッド社映畫 ウイリアム・ウエルマン監督「スター誕生」ジャネット・ゲイナー、フレデリック・マーチ主演▲日本ニュース

仁川新區域の町聯盟幹部講習 きのふから開催中

【仁川】新に結成された新區域の各町聯盟幹部講習會は廿五日から左記によつて實施中である(括弧內は參加町聯盟)

◇三月廿五日午後七時 大正町大正小學校(大正町、曙町、吉野町、東雲町、三笠町、曙町)

◇廿六日午後七時 昭和町弘中工場食堂(明治町、昭和町、川上町、白鳥町)

◇廿八日午後一時 井上町井上小學校(濱田町、村上町、久永町、玄武町、千代田町、日出町、黑田町、井上町、李家町、瓜生町、寶田町、曙町)

◇卅一日午後一時 萬壽町萬壽小學校(浪速町、長壽町、安養町、壽町、五寶町、新桃山町、日向町、論峴町)

◇四日五日午後一時 元町小學校(新吉町、大島町、木場町、東春町、青鶴町、延壽町、舞鶴町、文鶴町、元町)

淸州郡農會總會

【淸州】道の方針に則り生產擴充計畫の完遂を目指す淸州郡農會昭和十六年度收支豫算二十萬四千二百四十九圓(前年度より五、五九一圓增)を審議すべき通常總會は去る廿二日午前十時半より郡會議室において通常議員三十一名、特別議員十一名出席の下に開會、先づ三州會長の挨拶があつて第一號以下第二十一號に至る議案を熱心に審議して滿場一致原案通り可決し午後三時閉會したその議案は次の通り

昭和十六年度淸州郡農會收入支出豫算▲同經費分賦收入方法▲同籾倉庫特別會計收入支出豫算▲畜牛共濟特別會計收入支出豫算▲同旱害對策保留牛特別會計收入支出豫算▲自作農地設定特別會計收入支出豫算▲同經常年度內一時借入▲同收入支出追加更正豫算(第一回)▲同淸州郡農會起債▲昭和十四年度收入支出決算及び事業報告▲同畜牛共濟特別會計決算及び事業報告▲同淸州郡農會收入支出決算及び事業報告▲同籾倉庫收支決算及び事業報告▲同旱害對策特別會計決算及び事業報告▲同自作農地設定收支決算及び事業報告▲同米穀統制收支決算及び事業報告▲本會々則一部改正▲畜牛共濟規程一部改正▲會費賦課決定分掌規程一部改正(一)自作農地設定資金貸付規程一部改正(第一回及び第二回)(二)職務規程一部改正(三)昭和十五年度自作農地設定實付資金起債▲同年度米穀增給收支殘金處分

田中署長指示

【江華】警察署では廿四日午前九時から管下駐在所職員を召集して田中署長の統裁の上に各般に亘つて指示があつた

卒業式

【江華】良道小學校では廿四日午前十時から永井郡守臨席の下に卒業式を擧行

叺增產へ總起ち 長湍郡の目標百五十萬枚 郡守自ら總指揮官

【長湍】長湍郡では本年度叺生產數量百五十萬枚(叺百十五萬枚、蓆卅五萬枚)增產を目標として叺織增產計畫を樹立、三月中に各面割當實行數量全部の生產を完了せしめる方針のもとに郡當局では目的達成に拍車を加へるために去る廿日各面長の集合を求め叺增產打合會を開催、指導督勵期間を設定の上武內郡守自ら總指揮官となり郡內各指導機關を總動員して徹底的督勵を行ふことになつたが、十九日現在各面の生產高は左の通り(括弧內は責任枚數)

長湍(一九五千枚)一二五、一九一枚▲郡內(一五五千)八五七一一▲津東(一一〇千)三七八一四▲長南(一〇〇千)三七三〇七▲大江(九五千)三〇四九二▲江上(一五〇千)六九六四一▲大南(一七五千)二九〇七五(進)▲小南(一七五千)五六、八二〇(進)▲長道(一七八千)八二、三三八▲津西(一六六千)五二、七六五▲計(一五〇〇千枚)六〇、七〇四【長湍=長湍の叺出荷狀況】

江華郡は週間中に二十萬枚

【江華】去る十一日から廿日までの叺織叺期間中に郡內に出廻つた叺の共販數量は廿萬枚に達し累計は現在百五萬枚を突破してゐるが、最近共販場に押す押すなの盛況を呈してゐる

献金一束

【開城】國防獻金一束=開豐郡鳳東面勤勞報國隊では昨年十一月一日から一ケ月加平郡下における水電工事に出動、模範組としてさる紀元節に道知事から表彰されたその中から十圓を國防獻金として廿一日開城警察署へ

各種賞狀が語る 新興の工都 品評會好績の三陟郡

【三陟】鐵鋼は高度國防建設へ邁進する國民は『生產擴充へ』と拍車を加へつゝある今日三陟郡では過般高山郡守は各種品評會による約二十種類の賞品と優勝旗表彰狀を持參して三陟郡有史以來初ての盛況を多數受けて郡民に顯揚したが堆肥の增產と棉作の改良とを一時に獲得した事は山國であり海邊である三陟としての名譽のみならず全國東海岸七ケ郡の發展ともいふべく道路の如きは從來三陟の道路と評判のある粗惡の路面が今回賞品を受ける程向上したといふとは總ての郡行政が新興工都の躍進面目と相伴ひ賞に刮目に値することが期待に報いられる其の受賞したる各種品評會の種類は左の通りである

一、堆肥一等賞—道農會及び道知事賞、部落一等道農會賞—延德面東幕里

一、棉作一等賞—道農會及び道知事賞、部落賞—一等道議面杻川里二等賞—近德面上洛里、近德面上盛芳里

一、田作一等賞—延德面下盛芳里二等賞—郡農會

一、苗代二等賞—郡農會及び延德面東幕里

一、綠肥(ヘアリベッチ)三等賞—郡農會

一、養蠶三等賞—郡農會

一、畜產三等賞—郡農會

一、道路品評會賞—八等遠德面九龍延德面

江華郡農振委員會解散

【江華】郡では廿四日午後二時半郡守室において農村振興委員會を開催、永井郡守の挨拶について增產三ケ年計畫の農山村落生產擴充について各種部門に亘つて檢討を行ひ、昭和八年創設以來、各般に亘つて多大の功績を殘した同委員會も同會合を最後に時局に即應し下の國民總力運動に應じて生產擴充に邁進することを誓つて午後五時散會した

歸らぬ子守

【開城】北本町金海鳴方の子守金寶姫(一三)は去る廿一日午前十時頃家出したまゝ四日經つても歸らないので廿四日同家から開城署へ搜査願を提出した、時は春、或は誘拐されたのではないかとも見られてゐる

尉問袋百八十 開城府民の赤誠

【開城】府總力課では第一線將兵の將兵一同は大隊に第一線の尉問を希望に依りて尉問袋の寄贈を申し出でたものなど本社三陟支局に國防獻金と共に一日つぎの金方を依賴し來たので同支局では手紙に同封して本社三陟支局に送金方を依賴し來たので同支局では

"しつかり賴むよ" 林頭取ら總力運動を視察

春川 原州郡を振り出しに去る十九日來江陵、襄陽、高城を經て麟蹄、華川の各郡における國民總力部落聯盟或は部落班もしくは學校聯盟愛國班及びその常會等の實際を視察の朝鮮殖產銀行林頭取、鄭口事務官一行は廿二日夜六時半、高鳴知事以下官民多數に出迎へられて來春、郡聯盟幹部に一泊したが、廿三日午前九時半最後の目標春川郡下新北面新溫部落を視察したが、午前十一時部落民に"しつかりやつて呉れ給へ"の言葉を殘して道廳へ引返した

江陵 總力朝鮮聯盟參與林殖銀頭取は道總力聯盟狀況視察のため高鳴日本府總務員、小田江原道內務部長、本道廳、近藤本社總務部長と共に本月二十日午前十時頃總力聯盟參與林鑛業氏實踐運動狀況視察のため來橫した が直ちに嶺東方面に出發したと

横城、朝鮮總力聯盟參與林殖銀頭取の一行は本月二十日午前十時頃總力聯盟參與林鑛業氏實踐運動狀況視察のため來橫した

の見送の裡に外金溢井里に向つた神社を參拜して多數郡聯盟役員の參列の下に懇談會を開き二時間半に亘つて問答を行ひ林參與からの講話あり同十一時半散會したが一行は翌廿一日午前九時江陵へ向つた狀況報告があつたのち各官公署長の賛見の後一力旗艦に入つた、同九時から向は二階で多數郡邑聯盟員出迎への裡に江陵會郡聯盟に入り直ちに多數郡邑聯盟員、愛國班長を迎へ廿日午後五時大關嶺を越えて

京城送電變電所擴張工事すゝむ

【永同】時局下にますます增大する電力の需要に對處するため水色所在の朝鮮送電株式會社京城變電所では現在の設備を擴張するこ

ども韓しいので差當つて二百五十萬圓の巨費を投じ目下擴張工事中であるが竣工の曉には現在の設備の數倍となり、從つて電力の供給も增大し戰時下電力需給に萬全を期するものと期待されてゐる

お茶うけ

◇……いとも朗かな入試ニュース……さまつたやうに入學試驗が近づくと、親心からといふか、神頼みであるべき入學試驗を避けて地下運動に走る、所謂"裏口入學"によつて汚瀆せんとする事の眞非はともあれ、かなり鬱くるしい風說が聞えた

◇……今度はそれとは打つて變つた朗報、といふのは入試を前に某中學校長が校々長に對し、一應は何の缺もない人からの山なす嘆願狀だもとより開封もせず無雜作にみだれ籠に投入、やがて試驗は無

◇……論公正に濟んだ！のこと、校長さんはもう宜しいと件の嘆願狀約百數十通を取出し全職員に命じて一々開披せしめたところ、果せるかな、金品が入學依賴狀

◇……中には『若し幸ひにして御許容下さらば、數千金の御寄附を云々』といふやうな際分人を喰つたのもあつたとか、議員先生、いづれもその老獪さに呆然とし、且つ憤慨せしめられたが、校長の公正な態度に一同ただ感嘆【開城】

病毒排除に ベルツ丸

病毒 治療の內服薬として廣く海外にまで効果の知られて居るベルツ丸は病毒を撲滅して、血液や淋巴腺を淨化し、新陳代謝の機能を旺盛ならしめ、體內の毒素を大小便と共に氣持よく排泄する力の强い專門藥ですから永年病毒で惱んで居る方は一刻も早くベルツ丸を服用し、サッパリした無毒の健康體になられるやう切にお奬め致します。

(主治効能) 病毒、黴毒、しつ痳、瘡毒、淋病、脚氣、腫物、痔瘻、便秘、リウマチス、動脈硬化、病毒性吹出物。

藥價 十日分 一圓 三十日分 五圓 七十五日分 十圓 家庭用 二十圓

東京市日本橋區濱町三丁目 鈴木日本製藥社 振替東京一百五番 電話茅場町八十番

新眼科藥 眼疾の治療と豫防に スマイル

三五錢 四五錢

株式會社 玉置商店

咳にパラコン散

國產 蜂蜜 カッピー クリーム 簡素の中の美しさ 梅の氣高さを持つ カッピー蜂蜜クリーム

東京 田端豐香園 牛込

かゆい皮膚病 春ともなれば—

草木の芽立ちにつれ、今まで冬眠してゐた病菌が活躍をはじめるので色々な皮膚病が流行り出します。田虫、ひぜん、どびひ、水むし、濕疹などいづれも大變ムズガユイ治り難いものですが、こんな場合や左記症狀には效目で評判な本劑をお用ひ下さい。

▼火傷・外傷・打身 ▼神經痛・肩こり ▼疲れいたみ ▼毒虫に刺された時

試用小瓶 無代呈上 一度使へば效目が判る試用小瓶を差上げます。希望者は四錢切手封入至急お申込み下さい。

本舖 金冠堂 東京市世田谷區三宿一七 振替東京四〇二一七番 電話青山三一三五番

深達性塗布新治療劑 キンカン (價定) 五〇錢 一・〇〇 二・〇〇 各藥店にあり

滋強飲料 蜂ブドー酒

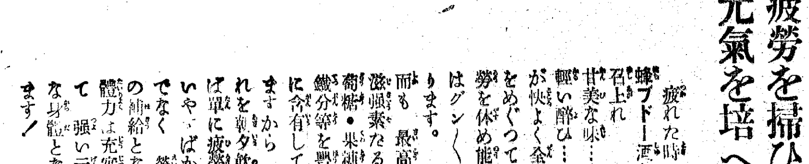

終日の疲勞を掃ひ明日の元氣を培へ

疲れた時は蜂ブドー酒を召上れ 甘美な味… 輕い醉ひ… が快よく全身をめぐつて疲勞を休め能率はグン〳〵上ります。

而も最高の滋强素たる葡萄糖・果糖・鐵分等を豐富に含有して居ますからこれを朝夕飲めば單に疲勞をいやすばかりでなく 榮養の補給となり體力は充實して强い元氣な身體となります！

16—7

優良なる中古靴特賣

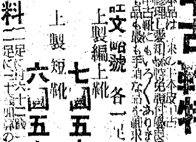

クツの御注文は專門店へ！ 永久に取引

本品は一流の上等靴を修理し新品同樣の優良品です。中古靴にもいろ〳〵ありますが當品は最も手頃な品でお求めなさい

上製編上靴 七圓五十錢 上製短靴 六圓五十錢 (文數明記 各一足の値段)

送料二足に付六十錢(一足は五十錢)

お願ひ 御注文の際は必ず住所、姓名を明記し、カワセ又は小切手にて御送金下さい。代金引換は致しません。

專門店 名古屋市中村區 杉本幸重商店 振替名古屋八〇四五番

丸善式竪型精穀機

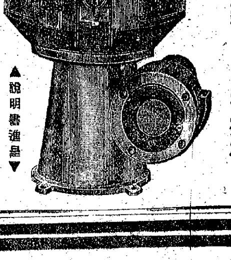

麥・米其他雜穀 完全搗精最適機 ▲最モ進步的ニ最モ新ラシキ考案機▼

在來機ノ缺點ヲ改良シ他式ト機構全々異ナリ二重円筒式トシ遠心力應用ニ依ル完全ナル糠分離能率多大、馬力僅少、精白美麗ナル事ハ本機ノ特質ナリ

▲說明書進呈▼

朝鮮代理店 京城府 株式會社 山岡發動機京城支店 京城府黃金町二ノ一八 合資會社 泰明商會京城出張所

發賣元 株式會社 丸善機械製作所

胸やけ 胃痛には

胃酸過多・胃潰瘍

先づ食餌療法…… 胃酸過多症は、日頃飲食起居の不規則な人、運動不足の人、脂濃いもの、刺戟性の調味料(辛子、胡椒)を好む人に多いものです。それで治療には先づ食餌に注意し規則正しい生活をする樣に心掛くべきです。

大切な藥物療法 胃酸過多症の治療劑として大切な條件は①餘分の胃酸を除去すること②胃壁を胃酸に刺戟されぬ樣に保護すること③胃液の分泌を制限して胃酸の量を調整すること…ですが、ノルモザン錠はこれらの諸條件を具備する最新の制酸鎭痛劑として賞用されます。

効能 胃酸過多、胃潰瘍、胸やけ、噯氣、生水、溜飲、胃痛、胃カタル、便秘、惡醉、宿酔、船・車酔に。

(國內價格) 二〇錠 五五錢 一圓・二圓 三圓六〇・五圓 小粒ノルモザンもあり

ノルモザン錠

製造發賣元 株式會社 武田長兵衞商店 大阪市道修町

關東代理店 東京 株式會社 小西新兵衞商店

武田藥品

41(1)25

人口一躍十一萬 膨れる新義州 四月一日、府域を擴張

【新義州】本部から工部への一大飛躍期に直面してゐる新義州はいま新しき飛躍を遂げ、來る四月一日から人口十一萬を抱擁して現在の約十八倍の地域を有する大新義州府となり、半島の西玄關にその威容を誇ることゝなつた、この府域擴張案は平北道當局で府民の要望と時勢の進展に對應して慎重に研究を進めた結果、こんどその機を得て計畫の大綱が決定、廿五日附をもつて總督府令に道令を發布、正式に告示發表となつたもので

現在の義州郡光城面、古津面と古城面の一部、龍川郡楊下面と楊光面の一部を府域に編入しその總面積は三千四百九十五萬六千二百九十六坪となり、現在の百八十萬二千六百二坪に比べて約十八倍となり、また人口も一躍六萬から十萬九千四百四十七人となる

このため新義州府では廿七日府會を招集、前記各面では廿六日一齊に協議會、學校費評議員會を開催、財産處分を附議、決定することゝなつてをり、四月一日以降當分間は現在の一部の面事務所を府出張所として府政を施行することゝなつてゐるが、擴張後は前記地帶を工業、農業、住宅地帶にそれぞれ區分し、樂市、多獅島に跨がる市街地計畫地區内に包含、將來は工業都市の中心地とするものである

二府擴張、二面昇邑

なほ右新義州の府域擴張と共に、四月一日を期して既報の通り咸興府も府域を擴張、また咸南の洪原郡洪原、同利原郡遮湖はそれぞれ邑に昇格する

見事射止めた大豹 咸北富寧郡下の大獲物

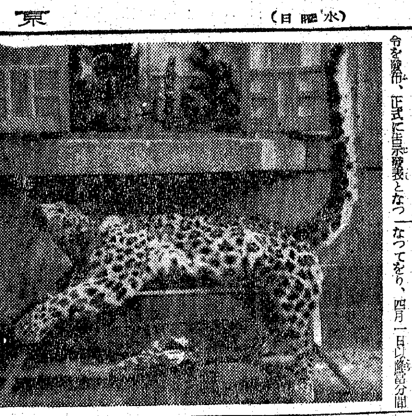

【淸津】去る一月以來、富寧郡富居面を中心とする附近一帶に大豹が出沒し家畜の被害甚大なるものがあるので、かねて豹退治の計畫が進められてゐたが、たまたまこれを耳にした府內浦項町獵師山原興藏さんほか數名はわれこそその大豹を射止めようと去る十九日富居から四里の山中に大豹の棲む巣窟を發見、勢子を放つて豹を狩立てたが、同日は豹の影さへも認め得られず徒勞に終り、翌二十日午前五時半ごろ獵犬のけたゝましい叫び聲に一同はこそと跳起きてみると、僅か十五、六間離れた岩影に一頭の大豹が爛々たる眼を光らしてゐるのを發見、直ちに獵銃を見舞ふとみごと大豹の右眼に命中したが、致命傷とはならず、一大咆哮と共に獵師等に襲ひかゝらんとしたので更に第二彈を浴びせて難なく射止めた、しかしその折、獵犬のボスは勇敢にもこの手負ひの豹に襲ひかゝつたが、三尺にもあまる大豹の尾にたゝかれてはかない最期を遂げた、この大豹は身の丈五尺餘、尾の長さのみでも三尺といふ十數年來咸北でも見たことがないといふ逸物であつた、千里を走る虎(朝鮮では豹のことを古來虎といふ)も山野にあつてこそ百獸を慴伏せしめるが射止められてはなんのその、僅か二百餘圓で府內某毛皮店に身賣りされた【寫眞＝みごと射止めた大豹】

虎の威を藉る寫眞師 忽ち二百餘圓儲けた話

なほこの大豹が寫眞師をして二百餘圓といふ大金を儲けさせたといふ珍談がある……富寧の山奧で射止められた右の大豹が牛車で淸津浦項町山原興藏さんの自宅に持ち運ばれるや、物見高い獵人や見物人で同氏の門前は身動きもならぬ雜踏を呈したが、由來半島人間には『豹(虎)に跨ると、一生一代の榮達をつかむと共に惡魔退散の誓となる』といふ古來からの風習がある、この人心の機微を見事つかんだ府內某寫眞師は助手二名を伴つて二十一日早朝から大豹の前に出張、豹の背に乘つた姿の記念撮影開始とはなつた、これを聞き傳へた附近の人々は我もくとどつと押しよせ、またゝく間に二百餘圓を擾し、皮になる一步手前で虎の威を藉る狐ならぬ濡れ手で粟のボロ儲けをした

全鮮一の貯蓄王國 慶南は目標突破、十一割八分

【釜山】貯蓄報國を提唱する慶南道の二月末現在における貯蓄高(昨年三月末對比純增高)は合計四千七百九十六萬一千九百九十六圓に達し本年度貯蓄目標額四千萬圓を遙かに突破して十一割八分強に相當する好成績を示し全鮮第一の貯蓄王國を誇つてゐる、各機關別純增高は左の通り

銀行預金二七、四五八、二二五圓▲金融組合預金一一、七〇四、二七四圓▲郵便貯金三、一〇七、二三二圓▲簡易生命保險二、二〇七、八〇四圓▲無盡會社九二四、九六一圓▲國債(貯蓄債券、報國債券)一、八二三、七五〇圓▲殖拓預金四、四三〇圓▲計四七、五六一、九五六圓(金融組合は當座預金を除外す)

楮の栽培獎勵

【釜山】金融組合聯合會慶南支部の昨年度大豆增産の奬勵で百七十萬圓の收益により村落金融組合員は大發明作より實收三割以上の成績を擧げたが今年は大豆を奬勵する一方『楮』四萬八千本を慶南道山林課の斡旋で買求め楮木の最適栽培地である山淸、咸陽、河東、居昌、陝川等の地方に植栽して現今國內におけるパルプ消費量の膨脹に對處すべく栽培計畫を樹て四月早々植栽に着手することになつた、この楮は植付け後二ケ年目には一株平均五貫目以內の收穫見込で現在一貫につき七十錢の相場によれば收入の點においても畑作と少しも變らず、國內パルプ原料難も緩和されることで一石三鳥の福音となるのでその將來を期待されてゐる

經濟防犯週間 各地で座談會

【釜山】戰時經濟統制への協力を積極化し國家總動員法並に輸出入品等臨時措置法に關する罰則強化をはじめ諸統制法令の周知徹底を圖り經濟事犯の防止を期する慶南道における經濟防犯週間は既報の通り廿五日から卅一日までを期間として道内一齊に實施されてゐるが、週間中は各地商工會議所、商工會、警察署および主要駐在所、百貨店等に經濟警察相談所を開設して經濟の相談に應ずるほか、左の日程で座談會を催しなほ各地毎に卅日價格表示の指導、卅一日は一般消費者に對する指導を行ふことになつた

【座談會日程】廿六日釜山商工會議所▲廿七日晋州▲廿八日馬山▲廿九日統營▲卅日蔚山▲卅一日東萊

出ぬお魚に活 釜山に駐在員 手數料も引下

【淸津】鮮魚の公定値をめぐり最近特に高級鮮魚が出廻り薄となつたに鑑み淸津漁業組合では十六年度豫算に五千圓を計上、南鮮方面からの鮮魚出荷促進を期する意味で釜山に駐在員を常置することに決定した、なほこれと相俟つて從來の手數料を全面的に引下げることになつた、即ち生鮮、底曳、巾着等を除く一般鮮魚を六分(從來七分)また、底曳四分(從來五分)定置四分(從來六分)にそれぞれ引下げ鮮魚の圓滑な出廻りに出動する

"當分設けず" 新義州商議後任會頭 定期總會まで持越し

【新義州】前會頭加藤鐵治郎氏の長逝に伴ふ新義州商工會議所後任會頭問題は多田榮吉氏の起用、現副會頭中込孫一氏の昇格説をめぐりその成行きは各方面の視聴を集めてゐたが、商工會議所ではその取扱を決定すべき臨時議員總會を廿四日午後二時から同所會議室で開催、先づ一同故會頭の武運長久と冥福を祈る一分間の默禱を捧げた後、中込副會頭議長席につき、當日午前十一時から開催の役員會で決定した『會頭後任は當分の間設けぬ』旨を議場に諮つた結果、異議なく承認、次いで常議員一名の補缺選擧は藤倉鶴造氏が七票を以て當選(次點六票森本定治郎氏＝有効投票十四票、無效投票一)と決定、他に議題なく午後二時半散會した、かくて新義州商工會議所會頭は宙ぶらりんのまゝ來る九月の定期總會まで持ち越されることになつたが、會議所定款『第三章役員』の第十六條には『役員缺員となりたるときは直に後任役員を補缺選擧すべし』と明記されてあり近く發會式をあげる平北道經濟統制協力會の中核的存在であることに戰時下における經濟統制の指導體として新たなる商工會議所の統率者ともいふべき商工會議所會頭が空席のまゝ放置されることは面白くないから銃後の護りとして一日も早く後任會頭の決定が各方面から要望されてゐる

遺兒部隊東上

【大田】忠魂の社頭に今ぞ戰沒の英靈と相ふれた『ぼく父に相見る』戰沒者遺族の遺兒靖國の社頭對面へ一行は二十四日午後四時五十八分府內官民多數の見送りに大田驛通過東上した

元山商議の副會頭後任 三山氏が當選

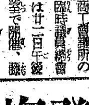

【元山】元山商工會議所の臨時議員總會は廿二日午後二時から同所大會議室で開催、會頭以下議員に特別議員十四名出席、注目された副會頭金平環氏辭任に伴ふ後任副會頭補缺選擧を行つたが、次の結果で三山鶴吉氏が後任副會頭に當選した

▲七票　三山鶴吉　▲六票　清原昌七　▲一票　金谷利雄

なほ新任副會頭三山鶴吉氏は本年五十三歲、多年水産業に從事し現に元山府會議員はじめ各種の公職に關係、公共方面に盡すところ多く廣く私財を献じ地方の一重鎭として謳はれてゐる【寫眞は三山新副會頭】

經濟報國へ巨步 平南の經統協會生る

【平壤】道內各府郡を單位とする經濟統制協力會組織は道、府及び各郡當局の懸命工作によりこの程完了をみたが、これを一括する平南道經濟統制協力會の創立總會を廿二日午前十時から府內公會堂講堂にて擧行する、同日は石田知事をはじめ、平壤、鎭南浦の兩府尹及び各郡守が參席するが、組織機構及び運用方針は本府の示達によるものである、なほ役職員は、會長に今井平壤協力會長、副會長には鎭南浦協力會長、道經濟課長があたる外、職員には現平壤協力會職員を主に二名位採用する筈であるが、豫算は初年度約三千圓、事務局は平壤商工會議所事務局內に置く筈である

文化簪登場 木浦授産場で考案

【木浦】銅、錫その他金屬の使用制限令に伴ひ金銀細工の原料使用が禁止の憂目になるので半島人の婚禮用として金の代用品が研究されてゐたが、木浦授産場ではこれに代るものとして『文化簪』を考案して新しい世に廣めることゝなり明け行く半島の若人の晴の舞臺に愛用されることとなつた

加藤警部補 支局を來訪

【木浦】今回の事變で聖戰に殉じた加藤警部補の遺族は廿二日本社木浦支局を來訪した

忠南の痘瘡 累計三百十一

【大田】忠南道內における痘瘡は物凄く蔓延し廿四日現在で一月以降の發生數は三百十一人に上り死亡五十五名、現患者百六十名となつてをり當局では極力豫防接種に努めてゐるが依然として猖獗を極めてゐる、因に各郡別發生累計は左の通り(括弧內は現患者)

大田二一(一)▲大德二一(一)▲燕岐三三(一八)▲公州一九(二八)▲論山八一(六)▲扶餘三三(七)▲舒川一(一)▲保寧二五(一〇)▲洪城四〇(一七)▲禮山六四(三六)▲唐津一〇(九)▲瑞山一七(五)▲天安三三(一一)▲牙山二〇(一五)▲計三一一(一六〇)

火藥貯藏所 設置方促進

【新義州】鑛山における火藥事故頻發の實情に鑑み平北道警察部ではこれが未然防止の一途として鑛山火藥の正常保持をはかる一策として"完備せる火藥貯藏所"を各鑛山に設置させることゝなり去る二十五日の鑛山聯盟總會を機としてこれを提出、その實施を促した、先づ火藥貯藏所は消防設備を完全とし器具等を嚴重に整備し、その他火藥の處置を等閑にせず取扱ひを嚴重にすること、また品質の低下した最近の燃料等火藥は危險せ…

つけよ國語常用の癖 感心な三少年の努力に凱歌

【新義州】徹底な方法で國語常用の癖をつけた三人の半島少年……新義州商業學校第四學年松山、辛島の三君は校風に鑑みて國語を常用すべくかねて實行につとめてゐたが、言葉だけは日常の習慣でなかなか徹底されぬので三人が申し合せた結果、去る一月から"國語常用表"といふものを作つて、不用意に國語を喋らなかつた場合は符牒をつけるとして勵行したところ、一月中は十個の標がつけられてゐたが、二月中は三つに減り、三月は今まで一つもないといふやうな成績だつた、これで三人間の對談は勿論、誰と話を交す時分でも必ず國語でといふ癖がついて樂々としかもとても上手に國語を話せるやうになつた、三君は流暢な國語で交々語る

『最初はうつかり朝鮮語が口をすべつて出るやうなことがありましたが、三人とも嚴重に表につけたり、罰になにかをやらせたりするやうになつてからみんな氣をつけて實行し、今は別に氣を使はずに平氣で國語を喋れるやうになりました』

運轉者合格者

【淸州】忠北道警察部で二月中旬施行した自動車運轉手試驗の合格者は廿四日次の通り發表

金城永典(忠州)光原鍾秀(永同)金谷哲武(同)岩本吉雄(清州)南鍾郞(同)金村鳳植(京城)平本正彦(京畿道)金本達得(江原道)岩本春植(同)國本淳永(同)平田錫奎(忠州)石原正錫(同)牧野壮錫(清州)國本光原(忠州)張宮榮圭(京畿道)岩谷寶永(堤川)江本淸基(忠州)金岡鍾穆(江原道)大倉德原鍾赫(京城)山口宗榮(同)山本昶淳(清州)山田武幸(同)金田康平(同)武平光弘(同)林茂光雄(忠州)森川皓一(淸州)金田政雄(江原道)

三指揮官の語る慶北の叺 六ツや七ツの子供も三時に起床叺織り 何事も爲せば成る正に神技

【大邱】叺生産督勵については高橋知事を總指揮官として各部長を中、北、東部の指揮官として官民一體總動員の熱烈な指導の下に遺憾なき方策を講じたが、約三百四十萬枚の未曾有の成果を得た蔭には涙ぐましい道民總意の現れがあり、各督勵員を感激させてゐる、以下各部長指揮官の見た總力叺織の感想を聽いてみる

山本內務部長(中部指揮官)五日間で實に四百四十萬枚の生産を見た、これを昨年十一月から本年二月までの百卅日間における生産三百五十萬枚に比べると僅か五日で百卅日分を一氣にやつたことゝなる、この事實だけで如何に道民が熱心であり第一線の指導職員に熱があつたかゞ窺はれる、自分は各部を見て決して郡守や指導者の案內するところばかりは行かなかつた、自ら注文して勝手に各部落を見たが何處も同じ總力叺生産であつた、深更午前二時ごろまでやつたのだから驚くしその熱意に敬意を表する、特にこの叺を通じて感じたことは、これだけの熱を他の一般農業にも及ぼして貰ひたいと言ふことだ、さうすると生産擴充して仕へ奉るべきであると叺織を手本として農事に精勵すれば何事も出來る、今生産の大なる收穫は何事も爲せば成るといふ確信を農民も指導者もシッカリ把握したことだ

烏山警察部長(東部指揮官)警察班を中心として活動させたところ各地の状況を見ると成功がある、各地の特異性を發揮し總力運動が叺增産に大きな役割を示した、實績は我らでもあるが慶州郡川北面の某部落で六ツの子と、七ツの女兒二人でところ午前三時起床叺織りをなし、正午までに實に四枚を織つたと駐在所巡查の報告であつた、これなどは正に表彰ものであらう、近く表彰するものと思ふ、迎日郡で僕が直接質問した青年は當然として『叺織りは國家の役に立つものであるから今自分は何事も措いてやつてゐるそして其は我が家の役にも立つ』と立派な答だつた、また義城では八十餘歲の老婆が平素は部落民の厄介ものだがこんな時こそ役に立てて呉れといふので叺用の繩をなつてゐた、全く感激の風景で今でも眼底に殘るやうになつた

中原農政課長(北部指揮官)大したものであつた、官民渾然一體といふのはこれのことだ、殊に駐在所と面との緊密な連繫こそは新體制と思つた、これで叺織りは充分の效果をあげた、各郡では六つ七つの子供、極端な例は五つの子供が出て繩をなつてゐた、それが上手である、咸昌面內では集會所に各自米を持參して共同炊事で家にも歸らず計畫成績の數量に成功した、聞慶郡の某部落では一家三人で不眠不休、しかも手織りで五日間で百五十枚を織つた、かうなれば人間業を超越した正に神技といふべきだ

正午の默禱 ほとんど二割は不徹底

【咸興】メガホン部隊の"正午の默禱"の督勵が實施されてから府內の默禱はいよいよ平常化しつゝあるが去る廿二日府內各市場における成績を窺へば自發的に默禱を實施したものが約六割、注意されて默禱したものが約二割、後の二割は默禱の趣旨も知らぬものでこれらには指導員が一々趣旨を說き聞かせてやつた

志願兵詮衡 千百名難關へ

【咸興】咸南道內本年度陸軍特別志願兵詮衡試驗は廿四日咸興を皮切りに道內六個所にわたり一齊實施したが、應募者一萬三千四百八十五名のうち一萬二千三百七十三名が警察署長の詮衡で落ち、結局一千百十二名が最後の關門突破を目指してこの詮衡試驗に臨んでゐる

于治安部大臣 羅津を經由 廿七日東上

【羅津】滿洲國治安部大臣于琛澂上將は友邦日本を親しく視察するため滿洲國軍事部高級顧問藤村…

警察署敷地寄附

【釜山】江原道襄陽警察署ではこの程同署の擴張計畫を樹て隣接地百六十二坪と朝鮮式家屋一棟を適正價格で買收すべく所有主の釜山府內土城町三ビヤコ富田原嘉一氏に交渉したところ、警察に對する理解を有する氏は『警民一體の一端』として全部を寄附する旨申出でたので同署では非常に感激してゐる

勞力部隊第二陣 續いて咸南へ八千名

【咸興】さきに本府斡旋の第一次勞務輸送として百二十六名の勞力部隊が第一次輸送されて來た咸南に、また七千九百五十八名の勞力部隊が第二次輸送されて乘り込むことになつた、これは京畿、慶北、忠南北、全南北の六道からくるもので、四月早々輸送が開始されるはずであり、なほ就勞工事場は端川發電、興南、新浦、元山、永興江水道、江原水道、朝鮮マグネシウム、鐵道工事場等である

上野南浦府尹

【鎭南浦】上野府尹は本府と事務打合せのため二十三日午後一時十分發列車で京城に出張した

鰯大群來襲

【濟州】濟州島北面及び翰林面咸德北村里は本島における有名な漁場として年々小鰯の水揚高十數萬圓に達し四月中旬から十月までの漁期には相當賑ふものである、ところが今年は例年を破つてさる十八日突如月汀里海岸に鰯の大群が襲來して約千圓の漁獲があつた

民有林を大擴張 廿ケ年間に十萬町步 平南の劃期的な計畫

【平壤】平南道では十五年度から廿ケ年計畫を以て十萬町步の民有林野造成を圖つてゐるが、第二年目の十六年度においてはカラマツ、テウセンマツの新植四百七十萬本と前年度の補植七十萬本合計五百四十萬本を植ゑることになり、これが施業に萬全を期し廿六日から四月中旬まで廿餘名の山林課職員を四班に分ち各郡部に派遣、造林指導をなす

無限に伸る科學の力 航空寫眞で市街を測定 飛躍の平壤が新しい試み…

【平壤】躍進の一途を辿る平壤府の市街地計畫に航空寫眞による測量が登場した、府では曩に滿洲航空會社に委囑し平壤を中心に勝湖里から保山間を昨年十二月から航空寫眞をもつて撮影をなしてゐたがこの程大體完了したので、計畫の細部に亘り檢討をなすことになつた、航空寫眞によると人的に期日その他普通の測量に比し約三分ノ一の經費節約となるものである

本社黄海道支局長會議

【海州】本社黄海道支局では道內通信網の統一、販賣陣の連絡を圓滑にするため二十四日午前十時から府內南山ホテルで道內支局長會議を開催した、會議には上村黄海道支局長以下十四支局長が出席、宮坂善耕、數藤來、上村支局長の挨拶あつて高橋相談役は現下國際情勢の緊迫化に鑑み國內的に非常時局に對處すべき國家體制の整備強化、統制經濟の擴大性を論じ新聞人の步むべき道と自由思想、利己主義を排除して時局對應の指導精神に立脚し報道使命の重大使命を果すに…

信用取引獎勵

【釜山】最近物資の配給の圓滑化に伴ひ現金取引が盛んに行はれ、これがため通貨膨脹の有力な原因となつてゐる現状に鑑み、極力現金取引を抑制して信用取引に轉換せしめるやう目下全國的にこれが對策を考究されつゝあるとき、釜山商工會議所でも朝鮮商工會議所と連絡をとり月末までに府內一百組合に通牒して業者間に現在の取引に換へる場合の支障の理由、その他について實情を調査することになつたが、信用取引の獎勵要項は左の通り

商取引における小切手使用の獎勵▲政府支拂金の受取人、銀行預金▲一般商業協議における月末拂制度の普及

遞信辭令(廿五日)

命釜山郵便局長書記　拓良　國富
命馬山郵便局長　釜山貯金管理所庶務係長　大塚牌之助
命統營郵便局長書記
命釜山地方遞信局在勤　書記　花浦　澤吉
命釜山貯金管理所業務課長
命馬山郵便局長書記　小南源太郎
命釜山地方遞信局臨時在勤

◎人造紫水晶印宣傳賣出し
(2)(23)(19)(10)
印材は三分角丸形共に一寸三分迄寶印は上等サック入限定通り紫水晶
實印　金一圓三十錢(上)
認印　金一圓(刻字料共)
送料十錢、郵便代用切手代引は取扱ひませぬ
カタログ申込次第進呈
山梨水晶株式會社

四月特輯號
第一讀物
防諜綺談 東京防諜戰　北町一郎
現代傳記 大角岑生大將　廣野道太郎
産業綺談 山で會つた男　武野藤介
國道精進 美神の子たち　山田克郎
南進物語 依岡省三　土屋英麿
忠臣義烈 血緣の歌　小島健三
流人哀話 花展く島　多木濱
藝界秘話 淺草の霧　久路敏
(兒男快痛) 蘭鑄令孃　富田常雄
掘り下げる生活　近衛文麿
農民の道　石黒忠篤
青年よ起て　時局早わかり讀本
外人スパイ追放
生活向上 家庭星取表
働く遲き水上生活
實話アメリカの黑鬣
(歌劇烈義) 櫻のくに民　木村秋生
特價六十錢
婦女界社發行

姙娠時の榮養に…
ユベラ
ビタミンEは姙娠經過中に於ける最も必要なるビタミンで、これが缺乏は姙婦及胎兒の榮養を減弱させ、流産、早産癖の誘因をなすと謂はれる
ユベラは代表的E劑で健康分娩の遂行に必要なる榮養劑として賞用されて居る
一五〇粒…三圓五十錢

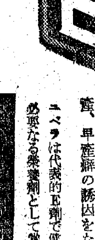

新鎭咳・祛痰劑
ペロウニン
特許No.93735號
本劑は桐皮より抽出したる新グリコシードの製劑にして呼吸中樞に作用し粘液を容易に溶解するを以つて確實なる祛痰、鎭咳の作用をなす。味佳快にして胃腸障害無きため、老人、小兒に廣く推奬せらる。
肺結核、氣管枝加答兒、肺炎、流感、喘息、百日咳等
一日五―一〇瓦　食間に分服
液　一〇〇瓦　・七五
五〇〇瓦　二・〇〇
一〇〇〇瓦　三・二〇
ラヂウム製藥株式會社
東京市京橋區京橋一丁目一番地

耳病はツンボの危機
△耳鳴りがして低い音が聽へぬ方
△耳だれが却々止らぬ方
△耳痛から耳塞り頭痛の方
△コマクがやぶれて耳遠い方
右のやうな病狀の方は姑息な療法に頼つてゐては快治は望めません。悪化してつんぼや低能になる恐れがあります。
鼓膜を透して耳の急所へ心地よく滲透して耳病の原因を除き聽神經を鎭靜させて耳鳴耳だれの病原を除く大醫博士推奬の聽道藥パピロギンは聽力を快速に取戻して難聽に惱める人々から心から感謝されて居ります
小瓶進呈
東京市世田谷區四ノ宮四丁目一九五〇　城北藥院

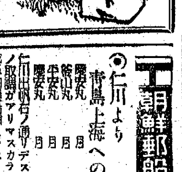

朝鮮郵船定期
◎仁川より 青島上海への最捷路
◎北鮮・釜山より
◎阿波共同汽船出帆
朝鮮郵船株式會社

醫學博士 安田 産婦人科
株式名義書換停止公告 朝鮮原皮販賣株式會社
電話賣買は 康田商會
皮膚泌尿 性病科 醫學博士 渡邊晉
高價現像燒付引受
京日案內廣告
花柳病泌尿科 安部醫院
電話
京日案內
女帳
和裁
野口商會

雜件
ウス
讓店
店舗
犬の病院
永登
賣家
貸間
賣家
大猫
特別案內
女子會計員
建築技七商會
女子事務員急募
野村證券支店
男子從事員募集
新學期生徒募集
丸山洋裁製帽所
女子事務員採用
日產自動車
求貸間電話持參
姓名在社
時計技術者入用
田中時計店
高瀨合名會社
求貸倉庫
稻畑商店出張所
タイピスト採用
洋裁新期生募集
高等洋裁女塾

老春（41）

川口松太郎（作）　伊勢良夫（畫）

一つ灯（二）

受信電報が二通あつて、配達夫を呼びに行つてゐる留守の窓口に千枝子が夕刊を讀んでゐた。當番の倉三が、自轉車で堀と一緒に歸つてくると、

『夜間が市販ですよ。千枝子さん！』

『さうらしいわね』

『出て見ませんか』

『醉つ拂ひがゐるからいや』

『大丈夫です。夜は出て來やしません』

『だつて、青年團の連中が集つてるぢやないの』

『青年團よりも、もつとヘンなのがマゴ／＼してます』

倉三が出て行くのを見届けて

『怪しげなのが局の前をウロついてゐるんですよ』

『怪しげな人つて、誰？』

『僕も、初めて聞いたんで、びつくりしたんですが』

『どんな人？』

『あのね』

わざと聲を小さくして、

『千枝子さんには、弟さんがゐるんださうですね』

『……』

『ほんとうに、ゐるんですか』

『ど、どうしてそんな事聞くの』

『話の様子がさうらしいんで、僕も何だか、狐につまゝれたやうな氣がして、本當にしていゝのか、どうなんだか、聞いて見たいと思つて歸つて來たんです』

『誰がそんな事いつたんです』

『立ち話を聞いたゞけなんだけれども』

『誰の立ち話？』

千枝子の顔が蒼白だつた。狡さうな堀の目がちらりと絡むやうに、

『兄さんたちは、みんな死んでしまつて、今は千枝子さんお一人だと聞いてゐたのに、弟さんがあるといふんで、驚いてしまつたんです』

『……』

『本當にゐるんですか？』

『それが、表にゐるといふの』

『ゐるんです』

『一人で……』

『澤田君と二人です』

『澤田さんは今しがた奥へ行つたぢやありませんか』

『局長を連れ出しに行つたんでせう。話がどうもそんな風に聞えました』

『さうですか』

『どうして、澤田さんがそんなことするんでせう』

『弟さんといふ少年は、十六七で局長の事をお父さん、お父さんと云つてます。局長に逢ひたいらしいのを、澤田君が中へ入つて、逢はせて上げるらしい口吻でしたよ』

『それを堀さんが聞いてゐたの』

『倉三を呼びに行く途中で、聞くともなしに聞いてしまつたんです』

澤田がどうして澈二郎を知つてゐるのだらう。どうして父と澈二郎の中を取持つてゐるのだらう。

——まるで判らなかつた。澈二郎と澤田の連絡が判らないので、不安になりながら、

『堀さん！』

『はあ』

『この話、誰にも云はないで下さいね。あんたも聞かないつもりになつてゐてくれませんか』

『云ひませんとも、誰にも云やアしません』

『きつとだのんだわよ』

『大丈夫です』

念を押してから千枝子は、奥へ驅けて行つた。茶の間では、母が食卓の跡片附けをしてゐるばかりで、父の姿は見えなかつた。

國策ノタメ
廢品衣服ヲ染替ヘテ役立テマセウ
品質本位
粉末 みやこ染

84

双球菌まで克服する高性能化學療法劑（スルフアピリヂン）　興農

各種化膿症に對し恰も決定劑の如く讃えられた從來のズルフォンアミド劑はその後の實驗により、これら藥劑に抵抗する多くの頑菌、抵抗症には尚研究の余地あることが闡明された、即ち……

双球菌感染—肺炎、淋疾、肺炎双球菌性腦膜炎…等に對してはより强力なる化學劑の出現が要望され、こゝに世界化學陣總動員研究の結果、遂にスルフアピリヂン＝2（パラ・アミノ・ベンゼンズルフオン・ミド）ピリヂンの發見に成功した。

トリアノンは吾國に於けるその先驅的製品にして、連鎖狀球菌、葡萄狀球菌性化膿症に對しては勿論、双球菌、桿菌まで殺滅する獨自の抗菌性はよく肺炎による死亡率を低減し、淋疾、腦脊髓膜炎、双球菌性中耳炎の治癒率を著しく向上せしめたりと賞讃さる。

日本最初の純正スルフアピリヂン劑

トリアノン

急性肺炎　流行性感冒　百日咳　急性・慢性淋疾　中耳炎　扁桃腺炎　化膿性婦人科疾患　腦脊髓膜炎

內地定價　三〇錠…三円　一〇〇錠…九円　他に粉末・注射液あり

製造發賣元★株式會社田邊五兵衛商店★大阪市東區道修町

アマソ
ドラーン

ドラーンの決定品

本舗 青松堂

傷に……

消毒と、痛み止めを兼ねた最新の外傷藥

★**怪我をしたとき……サキシロン**をつけると化膿や病菌の侵入を防ぎ痛みを止め、速に表皮や肉芽を新生して治癒を早めます。

★**顔そり後、アレ止、化粧下……**に用ひて美肌と消毒の兩効果がありますから家庭常備藥、スポーツ、旅行時の携帶藥として大變重寶です。

〔効能〕切り傷、すり傷、打撲傷、靴ずれ、やけど、皮膚病、顔剃り後化粧下、アレ止等

サキシロン

二〇セン　三〇セン　六〇セン　一円二〇

製造發賣元　株式會社　武田長兵衛商店　大阪市道修町

關東代理店　東京　株式會社　小西新兵衛商店

武田發賣品

40(1)1523

胃と腸のカタル

カタルはどうして起るか？

暴飲暴食をしたり、悪い食物や飲料を攝つたりしますとそれまで平常の狀態で活動してゐた胃腸組織は、その刺戟に應じて多くの抵抗物質を動員します。即ち悪い黴菌を喰殺す白血球や、それを助長する血漿等が粘膜に集中して、有害物の排除殺菌を行ひ、また組織が速かに元通りになるために新陳代謝も昂まつてきます。この狀態を肉眼でみますと、血管が膨脹するために紅くなり、新陳代謝が昂まるために熱を持つと云つた風に、粘膜は赤く腫れ粘液が流れ出して所謂カタルを起すのであります。

（炎症部の模型圖　白血球が血管から繰り出されて菌軍と戰つてゐる）

だからカタルそのものは、人體の自然の防禦作用であつて病氣を治すにはこの自然の働きを利用して、抵抗物質を強めることが最も近道であります。

生物藥による賦活療法

「生物藥に」よる賦活療法

特許培養複合酵母劑わかもとには生物中随一と云はれる豊富なビタミンBや十數種の活性酵素、ホルモン様物質、グリコーゲン、アミノ酸等多種多様の榮養素が含まれてゐますが、その特長とする細胞原形質賦活作用は、カタルを起し、衰弱疲憊してゐる胃腸粘膜に再生の活力を與へ、新陳代謝を強め、白血球を增殖して、粘膜の損傷修理と有害物の排除を同時に行ひます。

「慢性の」カタル解消

特に慢性の胃腸カタルで、全身衰弱し、恢復のはかどらぬ方も、わかもとの服用によつて榮養が補給され、カタルが原因から除かれる結果、從來の樣に厳重な食餌の制限や、對症藥劑の選擇に苦しむことなく、便秘下痢も自然解消し、食慾が進み榮養が充實して、日增しに健康體をとり戻しできます。

同化性V(ビタミン)・Bと3消化酵素の複合効果

わかもと錠劑

他に粉末（九〇瓦入）一圓六十錢あり

藥價低廉（一日數錢）

廿五日量一圓六十錢　八十三日量　五圓

（地方に依り協定價格にて販賣）

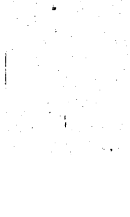

東京芝公園

製造 わかもと本舗　榮養と育兒の會

支社　大阪・福岡・奉天・北京・上海・漢口

見よこの志願兵熱
大阪在住半島青年の熱望に
内地から三氏が陳情

內地在住の半島青年にも半島にゐると同じ志願兵制度を實施して貰ひたい—と廿四日はるばる大阪から代表三名が來鮮、某筋を總督府に歎願した—若き半島の誇りを擔つて、毎年訓練所が巣立つて行く陸軍特別志願兵の憧れを抱きながら、空しく半島の空を睨んでゐる內地在住半島人のうちでも特に大阪在住の半島人卅二萬人は事變以來愛國運動を活潑に行ひ、「國家に報いる途は、先づ我々が皇民に成り切ることだ」と協和會を中心に內鮮一體の活動をつゞけて來たが

その甲斐あつて最近は內地人も及ばない功績をあげて半島人を誇る人々をよろこばせてゐる、しかも同地半島青年の志願兵に對する熱望はやみがたく「第一線に華と散つてこそ我々の本懐なのだ」と所轄警察署には愛國の願書が連日殺到してゐる、然も生活や歸鮮の經費などから結局志望者の何十分の一しか實現出來ないといふ氣の毒な狀況にあり、たまり兼ねた在阪有志が去る廿日寄り集つて協議した結果「特別志願兵制度に關し內地で受驗場設置の件」を要路各方面に歎願して全國的に澎湃たる半島青年の志願兵熱を實現させようと決定

廿四日在阪三萬の半島青年を代表して平山政雄、黃津光雄、西山碧三の三氏が來鮮、南總督に歎願書を提出したものである、なほ內地では首相、陸相、拓相にも歎願を行ひ朝鮮では總督、總務局長、軍司令官に提出、この案が實現するまで運動をつゞけようと固い決意で奔走してゐる【寫眞は陳情の三氏】

平山政雄氏は語る

總督は、何時かはさうならなければならないのだから、期待に副ふやう努力しようといはれましたし、鹽原學務局長も內地受驗場設置は條件が許せば十八年度あたりから實施したいといはれましたので、わざわざ來た甲斐があつたと喜んでゐます、兎に角內地在住半島人の熱誠は物凄い位で、志願兵志望者は大阪だけでも毎年二千人から出てゐます、現在適格者は三萬人ゐるでせう、今時の訓練所卒業生の中にも大阪出身が三人ゐますが、今年は大阪から卅人見當の志望者が歸鮮します、この案が實施されたら、在住半島人の歡喜は熱狂的だらうと思ひます

貸切は一切廢止
更に値上げ　タクシー料金

タクシーの料金値上げといふ業者にとつて切實な願ひが叶つて四月から京城府內のタクシーは一齊に料金の改正を實施する、京畿道では昨年末から府內タクシー料金の改正について案を練つてゐたが何分府民の足の利便に直接影響することでもあるので愼重審議をめぐらしてゐたところ大體警察當局案たる鐵道當局とも意見の一致をみたので現在保安課で持つてゐる二通りの改正方法の何れかを決定した上で來月早々實施させることになつた

改正料金は從來の千八百米五十錢で六百米を增す每に十錢を加算してゐたものを千八百米を六十錢にし四百米を增す每に十錢を加算するもので今一つの方法は今まで乘客の方で遠距離運轉を回避してゐた點を是正する建前で遠距離を二千四百米とし四百米を增す每に十錢を加算しようといふのであるがこれはメーター器に多少の修繕を要することでもあるので先づ實現不可能とみられる、何れにせよ今後は四百米走る每にメーターがカチッと動く譯で乘客は相當スピーディな加算料金に目を廻すことになる、なほこの料金の改正と共に今後は市內外とも貸切は一切廢止されることになつた

新京東京間　空路ダイヤ

【新京電話】東亞の空路開拓に巨歩を進めて來た滿洲航空會社は時局の進展に即應し各線のスピードアップ、運航回數の增加等輸送能力の強化及び國際路線の擴充につきかねて愼重調査研究中であつたが今回新京—東京間直通飛行の開始並に北支線の短縮をはじめ國內各線は地方特殊事情、各種交通機關との連絡をも充分に考慮したダイヤを編成して四月一日から實施することになつた

平元線晴れの開通をみる
枕木の香も匂ひ
處女列車　遂に感激の走破

【陽德にて村岡特派員發】あゝ群峯平元線城內、陽德間五八・八キロはつひに處女列車の逞しい驀音と共に固き握手を交した、時に廿五日午後零時十分、春なほ山脈に雪を頂いた山の中の街…城內驛を發したのは午前八時五十五分、盛粧開發の尊き使命を擔ふこの世紀の處女列車は沿線部落民歡呼の嵐と瑞色に溢れる一木一草限りなき喜びに隠へつゝ走ること三時間十五分、陽德驛についた

この晴れの處女列車の職用車には江崎建設課長以下鐵道建設の技師連中等名晴れの機關車を操縱する機關士は城內—天間乙內野濟、天乙—陽德間奥野出雄の兩氏だ、石炭にまみれながら機關車に搭乘して兩氏に感想を聞けば「…新聞記者さんこんな嬉しい事が二度とありますかなんだか胸がこみ上げて來ます」と語る眼には熱く光るものが見える

この處女列車にはまた沿線七驛に赴任する職員と家族達百餘名が手廻りの家財道具、お米などを積み込んで乘込み途中の驛々で降されて行く、別れの挨拶はお互ひに「しつかりやらうぜ」…の合言葉

この沿線を見た江崎建設課長は「オゝ、これが言葉で表現出來ませうか、みんなよくやつてくれた、一月末建設車で訪れた時から僅か一ケ月半でこゝまで漕ぎつけたといふことは全く嬉しい建設精神の賜である、いな鮮鐵魂であらねばならぬ」と職員に對する感謝の淚を拭きもせずうるみ聲で語る、また橋本建設事務所長は「私は四十年の昔を思ひ起します、李朝末期歐米各國が東亞に牙を向けた時などにはこの鐵道敷設は列強渉獵の對象となつたものでした、然るに今日のこの素晴しい建設振りはどうでありませう、これも皆たゆまぬ皆さんの御努力の賜と感謝してゐる次第です」と眞新しい枕木を見詰めながら感慨深く語るのであつた

晴の合格者
培材中學

兪投成、山川泰卿、青山操哲、鈴平和容、張田周元、新木用玖、柳川濟殷、松山文夫、西原聖麟、香村河頡、大原豐助、國本重雄、豐村健二、牧山穀濬、長野泰秀、岩本吉春、西村曾應、長野正雄、豐田政光、竹本濟春、林秀吉、華山仁鎬、岡本正雄、金城英一、中谷青森、勝田茂登、鹽原甚榮、金澤一郎、玉山志勇、沃川豐藏、鄭國熙文、金村憲政、大山武雄、松原泓坤、金本俊雄、宮竹熙鳳、石川武雄、石田秀炯、安藤義在、西原正植、星村京一、大梁衡洙、豐田容德、李文永、金栢年、林國善、延日冕奎、金城泰洙、金川鍾雨、豐山嘉善、吉野元雄、南豐次、福田德煥、菊山重南、富山義雄、金島利光、大山忠雄、芳野穆、金山百斤、良本壽德、西原大友、張田起男、德原秀雄、岡本聖華、松岡方雨、松田昌吉、金澤英一、宇木義熏、高峰良雄、岡村武正、安田早苗、和本吉弘、張村斗煥、金田陽秀、李家子重、石松舜雄、細中侍永、李家成鎭、金松正雄、吳川忠一、杉本光男、松原鍾武、東岡昇桂、北野鍾邦、內村文雄、宇久大泓、中山東俊、井上武一、鷺坡濟人、大本興錫、原田允植、金岡禮伯、新木用澈、金島基源、金岡希泰、宮村治男、金浩圭、原邊衛丸、平江鎭國、宮山修、平山丙翼、平山義雄、松平盛一、金村東柱、高山潤一、菅谷三七、川本泰洙、成山文基、利川貴雄、陽本一夫、松浦貞勳、金光正兼、州本重政、雲澤亨植、金岡台熙、海岡淸朝、兪村光彦、德田禎仁、湖山寶赫、牧山興求、松岡勳、茂谷長秀、金村貫一、豐山敏方、松田吉市、金森潤一郎、金澤華洙、金澤昌根、豐川正昭、大山甲蹕、金原政一、森井寬太郎、岩本秀男、李垣成勳、延川致明、德山暢亮、山口虎、李原文相、南聖雄、福岡運東、岩倉武男、河村武雄、瑞原健爽、馬洪植、岩本鍾奭、李山恒吉、宮本實、新安健一、宮原恒雄、國本海玖(以上一五〇名)

モダン日本社
朝鮮藝術賞受賞者決定

【東京電話】モダン日本社朝鮮藝術賞第一回受賞者は左記三氏と決定廿五日發表した

▲高羲東(繪畫)京城生れ本年五十六歲、大正四年東京美術學校洋畫科卒業、朝鮮へ洋畫を入れた最初の人で現在書畫協會、書畫學院組織、後輩の指導に盡してゐる

▲李泰俊(文學)江原道生れ本年卅八歲、朝鮮文學の傳統を守り朝鮮語の有つ文章美の創造に全力を傾け現在文藝雜誌「文章」を主宰してゐる、チエホフ張りの短篇集「月夜」などの外に十數本の短篇がある

▲韓成俊(舞踊)京城生れ本年六十八歲、三代續きの舞踊家、昭和九年「朝鮮舞踊研究所」創設、後進者を初め多數の半島舞踊家を養成し朝鮮舞踊界の元老である

〝思ひに殘る志願兵〟
鹽原さん榮轉に微笑む

半島青年の父＝本府學務局長鹽原さんが突如厚生省へ榮轉する…廿五日夜東京電話を西小門官舍の鹽原さんに傳へると新職業局長、鹽原さんは『君それはほんたうかい君の社の特種ぢやないかね』と輕くこの東京情報に煙幕を張つたが鹽原さんのあの大きな顏は榮轉の喜びで一ぱいだ、結局鹽原さんは『いづれにもせよ、まだ公報に接しないから』と前提して語る【寫眞＝榮轉する鹽原局長】

厚生省職業局長になつたとして在任四年八ケ月に及ぶ長い半島の役人生活を語るといふことは一寸自分としてはできない、第一役人としてお別れが惜いよ、私は仕事は相當やつてゐるから何といつても感慨無量といふところだ、そのうちでも志願兵制度は一意にかけてあれまでにしたのだから吾が子に別れる樣な氣がする、中でも戰死した李仁錫君の逞しい體格と明るい顏が僕の眼にはつきり浮んで來るとにかく僕と半島とは、たとへ東京に行くにしても、切つても切れぬきづなができたわけだ

こゝで鹽原さんは話をぷつりと切つて最後に『また明日逢ふ機會もあるだらう』の一言を殘し廳室へ消えた、なほ鹽原さんは廿六、七兩日總督府に開催の各道學務課長及び視學官會議には出席する

鹽原さんと半島

厚生省職業局長に內定した鹽原學務局長は昭和十一年八月南總督就任とともに總督秘書官として滿洲國から赴任、以來總督、總監をたすけて半島統治に全力をあげ、更に學務局長に就任してからは總督、總監の片腕となつて志願兵制度の實施、敎育令の大改正、總力運動の組織強化等々半島統治上劃期的事業を爲し遂げその功績は半島

茶の湯聯盟生る

【東京電話】さきに各派各流集つて結成した全國茶道聯盟では茶道報國の新體制は茶の湯の大衆化からといふ所で廿七日から十日間日本橋高島屋で聯盟結成記念の大茶會を開催、各流家元宗匠總出で實費の釜を設け各流派の秘傳を一般に公開することを手はじめ各地宗匠連を動員し漸次秘傳公開の茶會を行ふことになつた

長門美保獨唱會
今夕！七時より於・府民館大講堂
會員券　二圓(指定席)　一圓(普通席)…稅別
(指定席券は府民館入口にても取扱致します、會員券の御問合せは本社事業部(本局㊁一八一番)へお願ひ致します)
主催　京城日報社

安重根の娘夫婦
＝上海からはるばる來城＝
博文公の靈前に法要

滿人伊藤博文公をハルピン驛頭に狙擊した父安重根の罪を詫びて故安重根の長男安俊生氏が昨年春はるばる上海から來鮮して京城獎忠壇博文寺に詣で公の靈前に額いた記憶なほ消えやらぬとき、故安重根の命日たる今廿六日く安重根の女婿大川淸一氏(舊姓黃一淸)は同夫人安子夫人(安俊生氏實姉)らを伴ひ廿五日來城した、大川氏は上海佛租界の電車會社の車掌監督として勤務、かねて安子夫人とゝもに博文寺に詣で父の罪を償ふべく心掛けてゐたが偶々今春病を得て平壤に靜養中であつたので、かねての念願を果すべく廿五日夫婦揃つて入城した、父の命日たる今廿六日午後三時より大川夫妻は總督府外務部囑託に伴はれて博文寺に詣で博文公の靈前において公に亡父の罪を心から詫びしめやかな法要を營むことゝなつた

南方の友、泰國に使ひして
朝鮮の醫生に當る
珍しい二等醫
〝氣候は飛切り暑い〟
岩井誠四郎教授は語る

われわれ一行が泰國のコーシチヤンに着いたのは一月八日の朝で、こゝがコーシチヤンといふ島であることを聞かされた時は全く驚いてしまつた、なぜかといふと、神戶を出帆する時はバンコックまで直航すると思つてゐたからだ、そこで船長に譯を聞いたら、これからバンコクに遡航するメナム河は非常に淺いため荷物を下さないと船底が河床にふれて航行が出來ないといふ、だからこゝで荷物だけは下し船足を輕くするのだといつた

この島は小さい上になにも珍しいものはないが、しかしわれわれが泰國に第一步を印したところは確しこの島である、上陸して最先に感じたことは先づ暑いなアといふことであつた、一年中を通して一番涼しい筈の一月でありながら朝鮮の盛夏よりもなほ暑いこんなところへ來ると本國の有難さがしみじみ分る、而も暑さと水といふものは不離不可分の關係にありながらとゝに水がない、勿論井戶を掘つても水が出ない、それでやむを得ずわれわれは我國の知人を尋ねて水を貰つて咽喉をうるほしたのである

この家ではどういふやうにして水を貯へてゐるかといふと琺瑯板屋根でもつて雨水を受け管を通して地中の水槽に貯へてゐるのだ、これはコーシチヤンのみならず泰全國がさうで、水道のあるところはバンコックたゞ一ケ所で、如何に水のために不自由を感じてゐるかといふことが類ひ知れる

バンコックに着いたのは十三日でわれわれは早速わが公使館まで挨拶に出掛けたが、この首都街を貫く道路は比較的立派であつたけれども一般的には薄ね汚ない感じで、水道もあるにはあるがこれは一回濾過してその上沸騰させて用ひてゐるので、京城あたりで飲む水道の水とは雲泥の差である、このバンコックといふ都は人口は六十萬と言はれ京城よりも一寸少い位の街であるが、そのうち日本人は六百三十人で大部分は商人である

殊に一月の頃など向うでは一年を通して一番氣候のよい月である爲郊外から織布の行商人が非常に多く、これらを加へると優に一千人にはなるといふことである

バンコック市の交通機關としては電車であるが、この電車のレールも單線で面白いことには驛ではなく電車一つ違ふ毎に一錢といふことで、電車のすれ違ふ數によつて料金を定めてゐるのもまた變つた風俗であつた、電車の車內は一等、二等と區切つてゐることで、その運賃の計算の如きも一區、二區といふので

のほかの乘物といへばサムロウといふものがあり、これは三輪車のやうなもので主に苦力がペタルを踏み、またペダルを踏むかはりにオートバイのやうなものにしてゐるのもある、自動車もあるがその數は非常に少ない、商店の多くは華僑で占めてゐて變つた風景と言へばあそこにはラチヤワンといふところがあつて、そこでは支那ソバとか支那のお粥を食べさせこれが一つの名物となつてゐる

夜遲く行つて見ると紳士はもとより貴婦人や御孃さんなど高貴な人々までが皆自動車を乘りつけ、自動車が止ると兩側の店から支那人が出て來て御用聞をし、注文があれば自家までの車の中にまで屆けて呉れるのでこれは非常に面白いなアと思つた、食べたあとは涼しい夜風を截つてわが家に急ぐなど一寸變つた情緒である

またバンコックには日本人の小學校もあり生徒は卅人ばかりで先生は一人しかゐなかつたが、近いところに今一人の先生が來るとのことであつた、授業方針も日本とは一寸趣を異にし時間割の中に泰語の時間を挿入しなければならぬ點などなるほどうなづかされるが、しかし日本人には特に便宜を圖り泰語を教へなくともすむやうに當局が寬大な態度を取つてくれるのも頼母しかつた、これは泰國が日本に對して好意をもつてゐるといふことを立證するものだつた

病院關係でバンコックには日本人の開業醫は九人あり、一等醫二等醫と區別してゐるところなど泰國ならでは一寸見られない、つまり一等醫といふのは向うの一等醫の試驗を受けて及第したもので、二等醫といふのは往射することさへ出來ない、いはゞこちらで言ふ醫生の樣なものである、この九人の醫者の中一等醫と呼ばれるもの一人、二等醫人が一人、內地人が二人ゐるわけで後の六人は往射すら出來ない所謂二等醫であつた(つゞく)

新たに授産所を建築
軍人遺家族に嬉しい便り

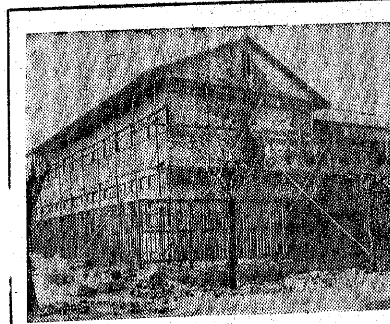

第一線で奮戰してゐる忠勇なる軍人や軍屬に銃後の事で心配をかけては相濟まないと京城軍事援護聯盟では一昨年八月府內若草町本願寺境內にその遺家族の爲に假の授產所を開設和裁、タイプライターなどを敎へて專らその家族の援護に當つてゐたが、現在の借家住居では意ふやうに授產事業の活動が出來ないので、昨秋來東大門外元町六丁目に府廳に總工費五萬七千圓を投じ授產所を新築中であつたがこの程竣工、廿九日午前十時から總督府軍事援護會長矢野府尹始め軍官各方面の人を迎へて盛大なる竣工式を擧行する

當日は式後勇士の家族の手になる製作品の即賣會も開いて授產事業を廣く一般に紹介すると共に銃後勤勞報國精神の涵養につとめることになつた【寫眞＝竣工を待つ授產所】

譽の遺兒東京着
沖繩部隊が先陣承り

【東京電話】靖國の兒等が英靈と感激の對面をする遺兒の日も明後日に迫つて南から北から全國津々浦々より待ちに待つた社頭對面に小さい胸をときめかせつゝ遺兒達は今「東京へ」「九段へ」と汽車の窓、船の窓に急いでゐるが、廿五日朝その遺兒部隊のトップを切つてはるばる沖繩部隊と台灣部隊が元氣で入京この朝東京驛頭には關係者多數が出迎へるうち午前七時三十分着列車で先づ沖繩部隊宮城英見男外二十六名の遺兒達が沖繩のマント、リユクサックを背負つた新しい姿でホームに降り立つた、遺兒達の顏には五日間船と汽車にゆられた疲れの色も見せず明るい、つゞいて午前八時着の列車で南の端からの台灣部隊林炎夫君外九名が入京する風呂敷をしつかり抱へたオカッパ頭髮をさげた娘っ子にの赤い男の子、「遺兒だ」「遺兒部隊」と人達の溫い労りの眼差が遺兒達の上に集中する、やがて一行は沖繩部隊を先頭に徒步で宮城前へ行進、遙拜を終へたのち九段軍人會館に旅裝を解いた

白衣勇士を慰問

本社では廿五日午後一時から來城中のキングレコード・オーケストラ一行廿名を伴ひ、龍山陸軍病院を訪れ、白衣勇士を前に約二時間にわたり自慢の歌謠曲、漫才、ダンス等で勇士達を慰問した

東京海上火災
火災、海上、運送、航空、自動車、傷害、信用、盜難、硝子、風水害、森林、利益

セメント倉庫燒く

廿五日午後七時五十分ごろ京城永登浦町二九の三毛組土木工事場倉庫から發火、六坪餘を全燒して同八時卅分鎭火した、原因は同倉庫人夫の子供が石油ランプを倒したため、損害はセメント百五十袋ほか約三百圓

〝城寶〟天井燒く

廿五日午後十一時十分ごろ京城黃金町四、京城寶塚劇場三階天井から發火、天井をちよつぴりやいて同卅五分消しとめた、天井に吊した電燈から漏電したもの

名譽の戰死

【○○電話】二十五日陸軍省發表＝戰死＝少尉　林繁吉(朝鮮忠清南道洪城郡廣川)

ゴム靴を公平に
文數の苦情も解消へ

不足勝なゴム靴を出來るだけ公平に配給しようと思つて實施された抽籤による切符制もとどの詰りの抽籤方法が旨く行かないため折角の當局の溫い思ひ遣りも水泡に歸し反つて必需者の手には入らず假令入つても文數が合はないから伸縮自在のゴムがどうにもならぬといふゴム靴配給を繞る異變＝本府切符制によるゴム靴の配給は本月初めから愛國班長の手で需要者を集めて抽籤を行ひ當つた人に切符を渡してゐたがこの場合當つた人は當つたが小さくてはけんとか大き過ぎて困るといつた苦情が出るかと思へば今裏道つて必要でない人には當つて、今直ぐ靴がなくては困るといふ人には當らぬといつた有樣で折角公平を期した筈の抽籤方法も結果的には公平となつてをらず道當局の監督不行屆きと愛國班長無能ぶりを暴露してゐるこの實情に鑑み道では警察措置として抽籤を行ふ場合は豫め必需者と必需者でない人を愛國班長に選ばせ文數別によつて抽籤を行ふやう京城府を通して町總代宛示達した

話題特急

☆…闇を逐ひ出して明るい銃後を築く『經濟警察防犯週間』第一日の廿五日、京城鍾路署では、朝から係官が街に繰出して週間の意義や、闇が及ぼす國家へのわるい影響などを街の店に說明した

☆…ところが諄々と說く溫い敎へに感激した店の主は誰いふとなく『私も說敎隊に加はりたい』と、あちらこちらから飛び出したのが晝ごろには卅名、それがめいめいに『經濟警察指導員』と染め拔いた腕章をつけて警察官と合流、店々の軒下を訪れてかたむける熱誠

☆…官民協力の麗しい『說敎隊』は夕方の六時まで、あの店この店を訪れて『店を明るくしませう』と勸說したが『闇の警告』にふさはしい美しい街の風景ではある

けふの天氣

曇り勝ち

ポケット笑談
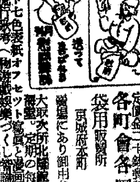
陸軍恤兵部御指導　日本百貨店組合後援　帝國出版協會發行
慰安號は全文悉く皇軍恤兵部の指導になり出征兵士の陣中にて閑中必要な智識とあらゆる娛樂の讀物等々を圖解說明入りで七色表紙オフセット。定價金二十錢(郵稅共)。
各町會各團體慰問袋用販賣所　京城府本町　三越

國策ニ副フ
○○○蓄電池機關車○○○
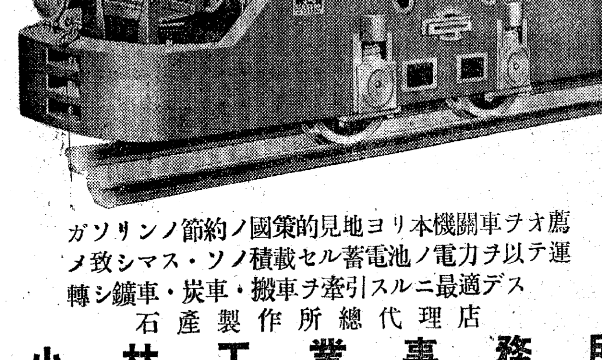
仁川ニテ公式試運轉中　乞御來觀
御一報次第型錄進呈
ガソリンノ節約ノ國策的見地ヨリ本機關車ヲオ薦メ致シマス・ソノ積載セル蓄電池ノ電力ヲ以テ運轉シ鑛車・炭車・搬車ヲ牽引スルニ最適デス
石產製作所總代理店
小林工業事務所
京城府本町一ノ五三(旭ビル)
電話本局三九五九番

勅令制定　國民服儀禮章　別ニ定紋徽章六〇種アリ
櫻花付儀禮章
本絹櫻花儀禮章　一圓二〇
定絹特製儀禮章　二圓六〇
定紋特製儀禮章　一圓五〇
絹定紋儀禮章　二圓九〇
見本(各種共御入用ノ方ハ送料四拾五錢外ニ要ス)　在庫豐富

愛國班も總力總立ち總構へ
(合金七寶入ニッケルメッキ)
額章　壹個　參拾錢
徽章　壹個　貳拾錢
◆特約店ヲ求ム
◆見本(帽章、襟章御入用ノ方ハ送料共郵券(一錢切手)代用ニテ六十錢ヲ要ス)
東京市淺草區左衞門町一番地
製造元　東京徽章製作所
電話淺草(85)七六七・振替東京六六六六番

本質的に毛髮をよくする特殊の物に特殊な養毛料が含有されてゐます
金鶴ポマード
株式會社野村商店

天下一品！一家一瓶！
英米品何者ぞ！と東亞より彼等インキを驅逐したるライト!!

東京　篠崎製
ライトインキ

良い職業
紙紐製造業者募集
◇前途益々有望な新職業　轉業者・退職者に福音◇
國策に順應し、製作は簡易容易、場所及設備不要、原料は當方で供給す、製品は買受け又は自由販賣の御希望に任す
◇全鮮各地に代理店募集
東京市下谷區萬年町二丁目廿二番地　昭和紙工營業所　電話下谷(87)四四六二番　振替東京一六八〇四番
朝鮮大邱府東千代田町三二番地　慶南特約店　千山高正
御注告
近來朝鮮各地に於て當所の紙紐機の類似品を販賣するものあり、本所以外の販賣者は當所並に東京本社には一切關係なく、マークなき品は御購入なされても當所は其の責任は持ちません
東京昭和紙工營業所謹白

夜間基礎　商業科(修了三年)　支那語科(三ケ月速成)
願書四月二日限　考査四月三日
金夜授業四月十一日始　毎週月水
他ニ研究科アリ
長谷川町　京城基督教青年會

株式名義書換停止公告
昭和十六年四月一日ヨリ定時株主總會終了ノ日迄株式名義書換ヲ停止ス
昭和十六年三月廿五日
朝鮮米穀倉庫株式會社

最も嚴正・迅速・低廉を誇る
鑛業報國
京城鑛業分析所
(舊名、朝鮮產金鑛務社分析部)
鑛山技術指導　調查測量
朝鮮產金鑛務社
代表者　堀田金藏
京城府瑞麟町一二八(鍾路二丁目)
電話光③三二三五番
振替京城三一二七五五番
(案內狀進呈)

みのや呉服店　信用一等
京城本町二　電本一八一八・八八八

京城府西小門町
田中丸病院
電話光化門(3)八八五番
醫學士　田中丸治平
醫學士　最所邦廣

家庭

カットは合田佐鑑氏

國民學校と父兄 (六)
見取圖を書く練習や 生活環境の地理的訓練

國民科地理の卷

地理の目標

從來の地理はとかく暗記物として、ただ羅列された地理的事項を記憶すれば事足りてゐたいはば無味な乾物しりをつくることに走りすぎてゐた樣な感がないでもなかつたやうですし、或は又むづかしい學問としての地理を小學生向きに程度を下げて、こむづかしい事が教へ込まれ、子供の方もそれで小地理學者然として得々たるものがないともいへませんでした

そして結局の所小學校の地理の目標がどこに向けられねばならないかがぼんやりしてゐた樣に思はれます

それが今度の國民學校の國民科地理になりますと、大へん、はつきりしてきたのであります

卽ち肇國以來數千年我々國民を育てきたこの美しい國土と、其上に築き上げられた文化、我が國勢を知らせ、同時に我が國と密接な關係にある諸外國の情勢を授けて彼我對照し、もつて眞の我が實力眞價を認識させ、その深い理解の下に、我が皇國日本を愛する精神を涵養し、進んで東亞及び世界における我が國の使命を自覺させる事がその目標なのであります

今日わが國は支那に大兵を送つて戰つて居りますが、これはどこまでも覇道的な侵略ではなくて、皇國の道に則した道義的使命をもつものであることは申すまでもありませんが、かうした精神は國民科地理によつて充分理解させられねばならぬ問題であると思ひます

要するに國民科地理は、地理といふ科目の立場から日本精神を振作し、國家に對する信念を確立し、盡忠報國、皇運扶翼の道に邁進せしめようといふのであります

地理の教材

地理は從來は五年からでありましたが國民學校では四年から課せられます、四年では「生活環境の地理的觀察」を行ふ事になつてゐます、卽ち日常目にふれる身邊の地理的な觀察から始ります

これは子供達の生活してゐる環境の理解ともなりますし同時に地理の基礎指導ともなるのでありまして、從來の樣に基礎的な知識も缺如して、殆ど行ふ暇のなかつたのと比べて一大飛躍であると思ひます、

五年六年は我が日本と東亞を中心とした地理、卽ち滿洲支那シベリヤ南洋等が授けられ、更に進んで簡單ではありますが、世界地理にも及ぶことゝなつてゐます、內地の國民學校令では世界地理は高等科にまはされてゐますが、朝鮮では初等科六年迄に一應は授けられ高等科はその程度を高めて行ふことになつてゐます。

地理教授の注意點

教師には地理を授ける上の注意點をいくつか擧げてゐますが、その主なものを拾つてみますと、先づ朝鮮に住む子供達として朝鮮の特殊事情を理解させる樣力める事になつてゐます大陸前進基地としての朝鮮の重要性は今更申すまでもありません、この理解のために敎科書も相當の頁をさくことゝ思はれます

次は在外邦人の活動狀態を知らせ世界雄飛の精神涵養に力める事になつてゐます、朝鮮からは滿洲に既に百萬に上る進出者がありますが、益々國策の線にそうて滿洲に支那に、又南洋に堂々の發展が望まれてゐます

次に地理的な作業が重視されてゐる事も大きな特色で簡易な見取圖や模型の類を作製する作業が行はれます、簡單に見取圖が書ける樣訓練されてゐたら兵士となつて戰線に出てもどんなに便利な事でありませう

次は映畫の利用をはじめ標本地圖模型寫眞圖表等を活用し直觀的に正確な知識に導くやう要求されてゐます、映畫の利用など極めて必要のことでありますが、どこの學校でも今直ちにといふことは困難であります、しかし國史に地理に理科にこの利用が望まれてゐるとは甚だ當を得たことゝ思ひます(京城師範第一、第二小學校談)

婦人常識 果實酢の製法

近頃は米酢が不足して酢味ばかりが強くつく醋酸酢がふえてゐますが、果實の豐富なこの頃は、熟れすぎや疵物を利用して果實酢を作つておきますと風味もあり上々の食用酢が出來ます、その作り方は、林檎、みかん、葡萄、柿などをよく洗つて樽に入れ、一ケ月ほど暗いところに置くと汁がたくさんにたまりますから、これを裏漉器に布を敷き、その上にきれいな川砂を入れてまた布を敷いたもので漉し、さらにもう一度こまかい布目の布でこすと食酢が出來上ります

卒業式に聞く姓名が みんな內地名前
創氏の感激はこゝにも

朝鮮の新生活を語る 津田節子 金鳳姬兩女史

こちら側に綠旗聯盟婦人部長の津田節子女史、あちら側に梨花高女の金鳳姬先生、まん中に八峰DK第二放送部長が卓を圍んで、何となく落付がないやうな神妙な顏――三つの顏、これはこの廿九日DKから放送される「婦人の時間」に對談、全國中繼〝朝鮮の家庭新生活を語る〟の相談會である

【八峰】朝鮮の家庭生活の變化といふものから目星しい特徵を色々拾ひ

【津田】一番大きな變化といへばやはり表札の文字がどんどん變つてゆく、このことが目に見えず家庭の內面生活にも大きく響いてゐるのではないでせうか

【八峰】さうさう、創氏の影響といふものは決して名前そのものゝ形式だけの變化ではありませんなこれは朝鮮の家庭生活の向上變化に、いろいろの實質的な意味を持つてゐます、例へば私の家族なんかも、娘の英子(イヨンヂヤ)とか君子(チュンヂヤ)といふのを、今では英子、君子と、純日本呼びに常識用ひてをりますが、かういふ風な呼び方をすることによつて、自然家庭の雰圍氣にも、何がしかの變化があり、强いては內地式生活へのしきたりにもだんだん接近してくるといふことがいへます

【津田】昨日も宮村さんとこの女學校(誠信女學校)の卒業式に參列しましたが、生徒の名前が大部分變つてをりまして、卒業生內山千鶴子、香川武子、林澤とし子、右瀨代朝山京子、といつた工合に讀みあげてゐるのを聽いて、昨年の卒業式とは非常に變つた感激を味ひました、これがみな朝鮮の娘さんばかりですもの、尤もまだ創氏の出來てない人もをりましたがかういつた變り方は內地の人達に想像出來るでせうか

【八峰】その話一つだけで、今の朝鮮の家庭生活のうつり變りを窺ふことが出來ますね

【津田】それから國語がどんどん家庭にはいつてゆく、金先生、この國語普及について何かいゝお話はございませんか

【八峰】例の花嫁さんの手紙でも公開するんですね

【津田】何です、その花嫁の手紙といふのは?

【金】私國語講座を受持つてゐるのですから、聽取者からいろいろの手紙が來ます、そのうちに、田舍の花嫁さんから、自分は學校を出た敎養ある夫と今度結婚したが自分は小學校を出ただけで國語も十分でないほど無知識である、それで夫に侍けるためには、自分の敎養を積まねばならないので、まづ國語の勉强をはじめました、宜しく御指導願ひたい、といふ殊勝ましい手紙なんです、下手な字ですが國語で書いてありました

【八峰】私の知つてゐる或るいゝ家庭での話で、子供といつても三つか四つの赤ン坊ですが、半島の女中をつけると朝鮮語の影響が多くなるといふので、お母さん自身が徹底的に國語で育てゝゐます、自分自身が國語で苦勞をした經驗から、自分の子供だけは、同じ苦勞をさせまいとする親心です、國語敎育にはこんな熱心な家庭もありますね

【津田】鄕立ち、總督へで一家をあげての動勢が盛になつて來ましたが、これは朝鮮の特殊のものにはいりませんね

【金】貯金觀も違へてる習ですがこれも內地の方がもつと成績がよいでせう

【津田】すぐ目につき、耳に聽えて來るものでは、子供の歌ふ唱歌から赤ん坊のおもちやもすつかり面目を一新しました、その昔は老人から非常に嫌はれた人形お雛樣が、この頃は堂々と飾られてゐます、これなどは地方の農村生活者とは少し緣遠い話ですけれど、朝鮮の內地生活化の一面ですね

【金】日本式の神棚などもつくられて來ましたね

【津田】さういへば、半島の人達の神前結婚も非常に殖えてるやうです

【八峰】內鮮人の生活交流といふものをこゝにとり上げて戴くんですね

【津田】家庭生活といへば、やはり衣食住が中心なんですから、この點を外すわけにはいきませんし

【金】それから、家庭と社會の接觸面、又婦人の動きとそのやうなものは……

【八峰】いはゆる家庭間の〝おつき合ひ〟が、これ亦激しい變化をみせてゐます、私達も先頃出來た〝月曜會〟といふのに參加致しましたがこれは必ず夫婦同伴といふのが條件で、家庭に立籠つてゐる夫人連の顏つなぎといつた趣旨のものに旦那樣もおつき合ひするわけです、內鮮双方から集りますが半島の家庭婦人がかういふ會合に出るやうになつたのはつひ最近です【寫眞=左から津田節子、金鳳姬兩女史】

子供の辨當
こしらへ方注意七ケ條

お子樣の學校辨當を作るときの御注意

一、榮養の點から考へまして肉、魚類一に對して野菜類二の割合が結構です

二、容器は一時にお菜入れが限られてゐますから調味は比較的濃くすること

三、出來るだけ三色位交ぜ合せて榮養攝取の均衡を圖ること

四、お汁のこぼれないものにすること

五、蓋をあけたら食慾をそゝるやう色彩や盛り方に注意すること

六、御飯は大きめの箱にゆつくりつめること

七、夏は御飯やおかずは冷ましてから詰めること

以上のやうな注意のもとにお辨當だけは主婦達が眞心をこめて作りたいものでございます

こんな 辨當はいかが

次に朝鮮家庭に新におすゝめしたい子供の辨當を二、三お話し致しませう

▲明太の子(生物)と鷄卵包に(みぢん切りの牛肉に七味つけをして鷄卵で包みながら燒きます)ほうれん草のあへものをそへます

×

▲魚の煮付に澤庵とわらびのあへもの

×

▲燒肉(牛肉を七味つけをして燒いて醬油で更に煮つめ砂糖を入れて甘辛にしたもの)乾大根に醬油を浸ませて七味をしたものに芹のあへものをそへます

×

▲鷄玉子 乾だら味付燒、明卵のあへもの

×

▲乾明太をほぐして味付したもの 牛肉の醬油煮付豆もやしあへもの(京城誠信家政女學校研究所女史談)

食べられる野草しらべ【四】

わらび

羊齒類の植物でワラビ(蕨)があり、句帖を繙くと「右左知れぬ蕨のこぶしかな」鶴につゝまれた拳が春の陽を浴びて高く低く右に左に伸びてゐる姿は正に一幅の繪畫でもありませう、地下莖は縱横に延びて太く澱粉を多く含んでゐるので俗に蕨粉又は蕨糊といふのがとれます、植木を結んだり袖口を縫つたりする蕨繩もこの根を乾燥させて作つたもので、早春の嫩葉は美の寶とし、或ひは三杯酢の皿物として、春雪のまだサラサラと時々舞ひをさせる頃からはやくも食膳に上ります、一般農家ではわらびを鄕土の食卓味として用ひるべく、また都人士は故山を想ふよすがとし香高く野生の味ほび特有の香りを愛することも出來ませう【寫眞=オケラ】

わらびは乾燥をさせて置けば貯藏も利くためいつでも食膳に供せられます、食用にはなるだけ嫩葉の開き過ぎぬものが良く、これをサハラビといつてゐて昔の有名な壯歌に『さわらびが握り拳をふりあげて山の横面春風ぞ吹く』といふのがありますが、山野にさわらびを採す樂しさは春ならではの醍醐味でもありませう

クズ

山野に多い蔓性の植物で、葉は三枚あり、先端は丸くとがつて居ります、葉の表面は綠色で裏面はやや白色を呈し、葉も莖も褐色の毛が多く蔓は延びて地をはひ、或ひは高く樹木にまつはりつきます根は頗る大きなものがあつて、この根が卽ち葛根であり、漢方藥にも繁用されてゐますが、食用とするにはこの根を掘取つて澱粉を作つて保存して置き、米粉と混ぜて團子を作るとか、葛湯を作りますなほクズの若葉は浸し物として食べられます(朝鮮總督府衞生試驗所技師角一氏談)

ちり蒸し

丼に大切りの昆布を敷き、豆腐を一寸厚に切つて並べ、その上に鱈を一口切りとしてのせ、煮出汁をひたひたに注いで蒸立つた蒸器に入れて、魚に火が通るまで蒸し食卓の中央におきます

醬油七、煮出汁三の割に合せた土佐醬油と藥味(もみぢおろし、花かつを)を各自にとり、蒸し物を熱いうちにとつて頂きます

(春の)更生服

男子の國民服に呼應して女子國民服が近く登場することになりませうが、先づ基本的規格として自家のあり布を使用出來る事があげられてゐる。これはとりも直さず古いものの更生を意味するもので着古した紺飛白から輕快な春のドレスを作る事もその一つとして考へられる事である

【寫眞=(上)白のオーバーカラー、白い胸のイニシアル、腰の白いベルトで紺飛白の單調さをおぎなひ若さを强調したスポーティーなワンピース(下)流行のジャンパーを取入れたエプロンドレス下着のてブラウスはショートパンツを附けたコンビネーションで上着を脫げば輕やかなスポーツ着になる】

DK ラヂオ

廿六日(水) 第一放送

朝の部

午前六・五〇 ニュース
七・〇〇(東) 時報
七・〇一(東) 新國民講座 武士道と婦道(一) 下村壽一
七・三〇(大) 朝の修養 父母恩重經(三) 高神覺昇
七・二〇(城) 宮城遙拜・天氣見込
七・五一(東) ラヂオ體操
九・二〇(城) 氣象通報
九・四五(東) 幼兒の時間 童話劇「母サンノオツカヒ」番町コドモ會(作奏)東京放送管絃樂團(作編曲並指揮)伴長太郎
一〇・〇〇(城) 家庭メモ・料理獻立(豚肉の野菜ちり椀)日用品値段
一〇・二〇(東) 家庭の時間 時局に卽した和服の改善法 大妻コタカ

晝の部

正午(東) 時報・(城) 氣象・今日のお知らせ
午後〇・〇五(東) 輕音樂(一)スペイン舞曲(二)三絃名曲集(三)ギターの爲の舞曲(四)ナポリの響き(五)漁り唄(六)行進曲「海を渡る荒鷲」(指揮)小野惣雄 音樂團
〇・三〇 ニュース
一・一〇(城第二) 家庭の時間(釜山・淸津・裡里中繼・朝鮮語) 偏食癖の矯正 醫學博士 李聖鳳
二・四〇(東) ラヂオ體操
三・〇〇(東) 婦人の時間 大陸における日本婦人の生活 醫學博士 久吉
四・〇〇 ニュース・氣象通報・(釜山・淸津) 觀測紹介

夜の部

六・〇〇(大) 連續劇(テキスト四〇ページ)「日の丸三人組」大地を踏んで(三) 大阪放送コドモ會
六・二〇(東) コドモの新聞 關屋五十二
六・二三(城) ニュース
六・二〇(城) 時局下產業對談(三)「農業生產擴充に就て」農林局農務課長 岸勇一、朝鮮金融組合聯合會部長 土屋傳作
六・五〇(城) 產業ニュース
七・〇〇(東) 時報・ニュース
七・二〇(城) 軍報道の時間 朝鮮の國防化運動 陸軍少佐 芥川浩
七・三〇(東) 長唄〝醍醐の花見〟(放送開始記念祭特選週間)(第五夜)(唄)吉住小四郞(同)吉住小兵衞(三味線)稀音家和三郞(同)稀音家四郞吉(同)稀音家和三助(笛)望月長之助(小鼓)望月左三郞(大鼓)望月吉三郞
七・五〇(大) われらのうた(一)男海ゆく(二)當進軍兒の歌(獨唱)阿部幸次(齊唱)JOBK唱歌隊男聲部(ピアノ伴奏)栗林正躬
八・〇〇(東) 舞台中繼=歌舞伎座より(錄音による)〝伽羅先代萩〟問註所對決の場、同控所刃傷の場(細川勝元)市村羽左衞門(山名宗全)市川左團次(外記左衞門)市川海老藏(同民部)市川染五郎(仁木彈正)松本幸四郞(渡邊民部)坂東彥三郞
九・〇〇(大) 水曜講話 青年層への期待 大阪商科大學々長・法學博士 河田嗣郞
九・三〇(大) 朗吟(一)詠吉野懷古(二)…(三)…

第二放送

午後〇・〇五 オルガン獨奏(レコード)
一・一五 速成國語講座
四・〇〇 ニュース・職業紹介
六・〇〇(大) 連續劇「日の丸三人組」 大阪放送コドモ會
六・一〇 童謠物語「春を編ふ」
六・二〇(城) 講演 泰國の印象 平山孝志
七・二〇(城) 國民總力の時間 國民總力朝鮮聯盟指導部長 岩井誠四郎
八・一〇(東) ラヂオ小說〝草枕〟北澤彪外
九・〇〇(東) 浪花節〝趣の海勇猛〟篠田實

明日のきゝもの 廿七日(木)

九・二〇 初步國語講座
九・四〇(東) 時報・ニュース・氣象通報・天氣見込・ラヂオメモ・明日の曆
一〇・一〇 地方へのニュース
午後〇・〇五(東) 日新本音樂(箏獨奏)
六・〇〇(城) 唱歌集〝忠臣を讚へる〟DKコドモ唱歌隊(伴奏)京城放送管絃樂團

本紙獨占 全高段者總動員 東西對抗大棋戰

第二回 梶七段四回勝五回目

香落 八段△萩原淳 七段▲梶一郎

(圖は前局九六歩迄)

▲七八飛37 △九四歩24 ▲七六飛 △同飛 ▲三六歩1 △三四飛 ▲七四歩 △四三銀 ▲同歩3 △同飛 ▲三七歩2 △同歩

(指手二十二手 消費時間 萩原氏一時間十分 梶氏五十一分 持時間各十一時間)

端攻擊の狙ひ 觀戰記 八段 萩原淳

下手方が九六歩と突いたのは敵が四三銀なら九五歩と突張つて、何も敵の應手を窺ひながら自由に變化し、將來は端の位取りを直接或は間接に利用して攻擊態勢を築げようとする意味でせう。私は自玉を左廣へ圍ふ態定だから、その端を押しつけられて、玉の狹い思ひをするのが嫌ひだし、他の手を指して敵に隙を見られてゐるのも、何んとなく面白くないと思ひ、穩やかに九四歩と受けた。これで下手には、後に九五歩と突きかけて上手に八二飛と受けられてどうも功くない。これもまた九五香けであるが、それは私としても充分に警戒して進んで行く心算だから差支はないと思ひます。

梶氏は廿七分と愼重に考慮を拂つてから態定の七八飛と揮した。これは私に對する後の策戰を考へたものでせう。此處では既に下手から室戰する手筋もあるのですが、何んとしても時間節の手筋とは、卽ち一八飛(七八飛の手でこ)と廻つて三飛、五五歩、同歩、九一歩、同香、同飛、同香、二二歩、同飛、九一飛の順ですが、此變化せば同香、同飛成と働くことは出來るが、そこで一四歩と指されて香損となり、無理筋たるを免れません。

梶氏が七四歩、同歩、同飛と進んできた時、私も一歩も讓らぬ意氣込みで、烈しく三六歩、同歩、同飛と飛び出した。この三六歩と九五歩とこの位を與へては敵に絕對的優勢な持久戰策がある。

木村名人講評

上手九四歩は至當、手拔きで陣容の整備もあるが、九五歩とこの位を與へては敵に絕對的優勢な持久戰策がある。

下手七六飛は七五歩とした以上必然である。今更二六歩では敵に三四飛と浮かれて攻擊至難の形となる。

突く處で七三歩、七六飛、六二玉と圍ふのは、後に五二金など締る時などを機會に二六飛、三三飛とわるい型にされて、尙、一七桂と跳ねられ、次に二五桂、三四飛、一三桂成、同角、一三飛成と侵入されて忽ち亂戰となる樣な危險な手順も含んでゐます。

(本日の指了り盤面)

本社特選 花形十人拔大碁戰

第九回 中村四段二連勝三局目

五段 村島誼紀
四段 中村勇太郎

持時間各九時間 一分以內切捨

●九五を 六7分
○九六を 七8
●九七を 五
○九八と 三9
●九九ち 三
○一〇〇わ 七
●一〇一は 三1
○一〇二り 十二5
●一〇三ろ 二4
○一〇四る 七17
●一〇五か 三3
○一〇六ぬ 五9
●一〇七ぬ 三
○一〇八る 十三3

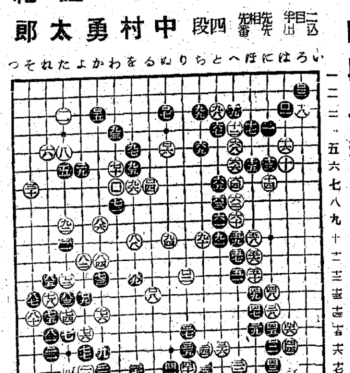

黑上邊を獲得 評解 七段 加藤信

(解說)黑九五、九七のツケヒキは、七三の一子を捨てゝ上邊を獲得する意圖の表はれである。而してこの作戰は、現下の形勢に適して妥當と認める。

×

局面黑九七で百にキルのは、參考圖(1)の如くなり、上邊が盡らなくなるから黑が惡い。

◇白が百とツグ前に九八とキツて黑九九と交換して置いたのはどういふ意味かといふと、これは黑百一と備へられてから九八とキリを入れても黑九九と受けて呉れるかどうか分らない。で、今打つて置いたといふ譯だ。

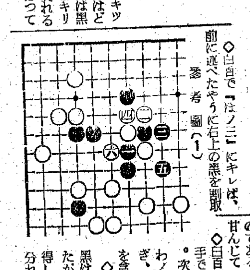

參考圖(1)

◇白百で「ほノ三」にキレば、前に述べたやうに右上の黑を割取する事は出來るが、黑から百の上にキラれちやア堪らない

(解說)白百二で白三にノビキル手が先手に利けば、無論打つて置くのだが、黑に手を拔かれて居て白「ほノ三」にキツて行つても參考圖(2)の如く旨く行かないだから白は手を拔いて百二と下邊の黑地に侵入して行つたのである

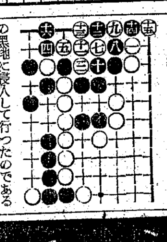

參考圖(2) 二手拔キ 六ツグ

×

それなら何も黑百三と現在後手でオサヘてゐる必要は無いぢやないかと思はれるであらうが、何れが打つても後手とは云へ百三に打つと打たれるの差は相當に大きいのである。故に黑は百三と後手に甘んじてオサヘてゐたのである。

◇白百四のノビキリは味の良い手であり、實質も小さくない。次に黑百五のコスミは白「わノ二」のスベリ込みを防ぎ、さうして「か／五」の連絡を含んだ手である

◇白百八迄の運びを見るに黑は下邊の地を大分侵略されたが、その代り上邊一帶を獲得したからこれで好い加減の分れなのである

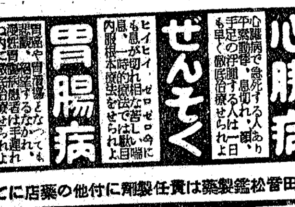
本皮 德用短靴
本品は地方の白品古靴を修理病久本位實用靴として各位より大評判です
十五號 短靴 一足 八圓
十五號 短靴 一足 六圓五十錢
十一號 短靴 一足 五圓三十錢
十二號 編上 一足 九圓
特 十一號 編上 一足 七圓
五號 編上 一足 六圓
特製新品革靴 甲黑皮底ゴム 最優品
紳士用短靴 一足 十一圓
青訓編上靴 一足 十一圓九十錢
送料 內地一足35錢 鮮滿一足62錢
代引中止 ▼信用本位の取引▲ 郵便法の改正に依り代金引換小包の取扱ひ中止に付品代金と送料とを加算の上御註文願ひます 送金は振替又はカワセの御利用が便利です 不向品は取替自由 返金も自由です
カタログ進呈
名古屋市東區百人町 富松孝一商店 振替名古屋三〇七番

婦人俱樂部 四月號 (六十錢)
現地踏破五千キロ! 生々しい現地報告!
嵐の佛印を行く (特派・作家)婦人俱樂部 中野實
問題を呼ぶ佛印!白人の壓政下に打ちひしがれたる安南人の生活!華僑!擾亂物資!在留邦人!兵隊!之こそ待望の現地報告
▲國民學校について先生からお母樣への注文會
▲丈夫な赤ちゃんを生む爲の母の對策
▲死亡率の多い乳幼兒の病氣の豫防法
▲赤字に惱んでゐる實際家計の檢討と更生法
二大特輯 春の女兒服十二種の作り方 婦人用ブラウスの實物大型紙 六種

樋屋奇應丸
本家 大阪天滿 樋屋合資會社
小兒良藥
胃腸が丈夫!
と云ふことは、小兒の場合特に必要です。榮養を高め發育と抵抗力を促進させる救急、治病、保健の良藥こそ、唯一の育兒健康藥!
主效 疳むし、消化不良、乳吐き、綠便下痢、キゼツ、ヒキツケ、諸熱發、發育不良
●ハシカ疱瘡の前後にも
二十錢ヨリ 十圓迄各種
2—5

ライオン? 歯と齒齦を丈夫にする
準煉 齒磨
東京・守屋商会
準煉齒磨
23セン

有田ドラッグ
藥は如何なるものを最良とするか
それは厚生大臣を會長とし醫藥學界の最高權威者十六名を委員として嚴選審議の上その品位を定めたる日本藥局方收載の藥劑で、厚生省衞生試驗所で檢査封緘せる藥が確實なものである
故に我が有田ドラッグ經營の左記各藥は政府制定日本藥局方收載の厚生省衞生試驗所の檢査封緘せる優良高價の藥劑を根幹とし、世界醫學界の權威者公認の藥劑を配劑し來、東洋に於て二十年間、治療醫學上その效能を認めたる高價なる良藥を併せ配劑したる許可藥のものなり
有田ドラッグ 商會主 有田音松
りん病 急性慢性 激症再發症 淋病 藥の生命は奏效にあり
ばい毒
恐るべき梅毒 子々孫々に遺傳する 徹底療法を講ぜられよ
肺病 全快者發表 高價藥配劑 特效ある專門藥
ろくまく 治癒すると肋膜炎は肺病となる、肋膜炎の內なら譯なく治る、一刻も早く徹底治療を施されよ
あらゆる治療法を施し効なき患者も最後の希望を捨てず徹底的治癒を講ぜられよ
心臟病 心臟病で急死する人あり 心悸亢進、動悸、息切れ、頭痛、手足の浮腫する人は一日も早く徹底治療せられよ
ぜんそく ヒイヒイ、ゼロゼロ今にも息が切れ相な苦しい喘息、一時的療法では駄目、內服根本療法をせられよ
胃腸病 胃酸過多や胃潰瘍となつても、慢性胃腸病や便秘するかなかれ、の內に徹底治療せられよ 手遅れ
中風 腦溢血、中風は一絶對に無用、高血壓、耳鳴り、不眠症れ、診斷なく卽刻手當せ
有田松鑑製藥は責任製劑に付他の藥店にて販賣を許さず
京城永樂町 京城練兵町 平壤公會堂前 釜山幸町一 群山驛前通 全州高砂町 光州本町三 木浦榮町二 大邱鳥町 馬山京町三 麗水港 浦項本町 兼二浦本町 鎭南浦瀨頭里 海州府中町 新義州櫻町 元山本町三 咸興軍營通一 羅南生駒町 興南上夫城里
輕い內ならば治りが早い 經過の良くない方も 有田ドラッグへ

拔毛防止にはビタミンF配劑の メヂカ ポマード
本品は理學に基きたる二つの製法に於て特許を有す 專賣特許 植物性 頭用
丹頂チック 丹頂化粧品 本舖・金鶴香水株式會社

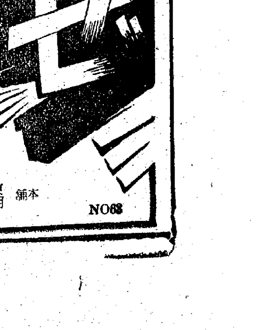
效目が早く害作用が無いのでみんな大喜び
感冒解熱特効薬 實効散
(定價)二十錢 三十錢 五十錢 一圓 三圓 五圓 藥店にあり
本舖 東京明神下 師岡天然堂 振替東京二一三七二
JIKKOSAN NO68

夕刊 京城日報
夕刊一部金二錢 發行兼編輯人 鳴元勸 印刷人 仲野讓 京城府太平通一丁目三十一番地 合資會社京城日報社

節電には 新マツダ

ひた押しの進擊 敵遂に潮陽を放棄 我猛襲に一と溜もなし

【廣東○○前線にて廿四日同盟】二十三日暗夜を利して汕頭對岸に敵前上陸を敢行した我が隈田部隊を基幹とする諸部隊は目指す敵援蔣物資輸送の據點たる潮陽へ猛進擊を開始し、早くも廿四日午前八時十分には完全にこれを占領した、即ち隈合、形容部隊は先發として上陸後またゝく間に潮陽北部高陵地たる九一一高地を奇襲占領し、隈崎、柏原、北川の各部隊は相合擊に移り、それ／＼前後して潮深水道を一氣に渡河、潮陽に向けひた押しの進擊に移つた、一方これに呼應して潮深水道の咽喉を扼する線山に上陸した大石隈面部隊は一路所在の敵を擊攘しつゝ南下、潮陽の後方陣地將軍山を占領しこゝに完全に敵退路を遮斷するに至つた、腹背に我が猛襲を受けた敵は一溜りもなく潮陽を放棄潰走するに至つた

陸鷲、敵に爆擊の雨 地上部隊の進擊に協力

【潮陽廿四日同盟】現地軍二十四日午前八時十分發表＝南支陸鷲部隊は地上部隊に協力潮汕地方特有の濃霧に惱まされ視界極めて困難なるにも拘らず廿四日未明より潮陽周邊の山岳地に據つて抵抗する敵に爆擊の雨を降らせ地上部隊の潮陽進擊を容易ならしめ、更に民衆の生命財產を保護する投降票及び無辜の民衆を救ふための「告良民」「告前線將士」「日の丸の旗」などの宣傳文を撒布し全機悠々○○基地に歸還せり

上高の防衞線猛攻 江西戰線

【○○基地廿四日同盟】我が陸鷲の偵察によれば上高北方の高地に據り尙も頑強の抵抗を試みつゝある敵第七十四軍主力を猛攻中の我が長野、岡部、小川、渡邊、木下、田中、矢野の各部隊は廿四日午後七時上高北方二キロの高地一帶を占領、前面の上高最後の防衞線を猛擊中である、一方第七十軍の敗敵を追つて北上した櫻井、河村、福屋、瀧田等の各部隊は再び反轉、廿四日午後六時卅分頃に佐檔河一帶を西南方へ向つて急追中である

皇太子殿下 葉山より還啓

【東京電話】葉山御用邸に御滯在中の皇太子殿下には廿六日 天皇陛下の行幸を仰いで行はれる目白の學習院卒業式に臨ませ給ふため廿五日穗積大夫、石川傅育官以下を隨へさせられ午後一時卅五分逗子驛御發車、特別御列車にて同二時廿九分東京驛御着、赤坂東宮假御所に還啓あらせられた

國府の軍事會議

【南京廿四日同盟】陸海空軍を建設整備しつゝある國民政府軍事委員會では還都一周年を前に第一次全國軍事會議を招集、廿五日より五日間國民政府內において汪主席司會の下に開催されることになつた、右會議の目的は和平反共を國策とする國民政府の陸海空軍を建設、友邦軍隊と協力、地方の綏靖、防共討匪、軍紀の編成、教育、徵集、友邦軍隊との相互協力、防共討匪、綏靖、治安確保に空軍の建設強化等である、第一次會議に招集されたものは二十數名で主なるものは次の通り

◇中央部 軍事委員會常務委員の他各部長▲參謀本部參謀總長▲軍事訓練部長蕭叔宣▲政治訓練部長陳公博▲軍政部長鮑文越▲海軍部長（兼）任援道▲航空署長陳昌祖▲財政部長周佛海▲內務部長陳群▲警政部長李士群

◇華北方面 華北治安總署督辦齊燮元

◇蘇淮線地方 開封綏靖主任劉郁芬

◇武漢區域 武漢綏靖主任葉蓬

◇揚子江下流地區 第一方面軍總司令任援道

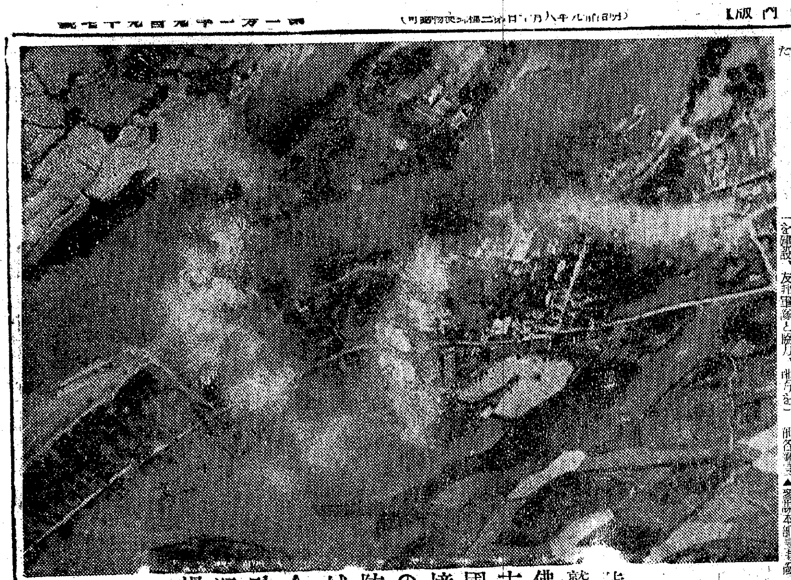

陸鷲佛支國境の防城・企砂猛爆

松岡外相クレムリン宮訪問 スターリン、モロトフ兩氏と會談一時間半

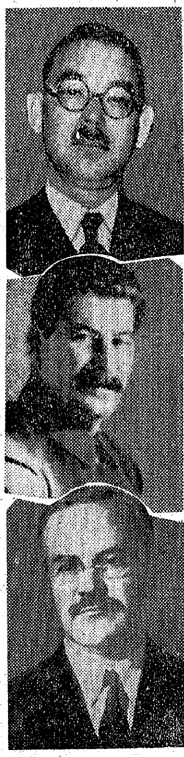

モスコー特電【廿四日發】モスコーのメトロポリタンホテルに一夜を明かした松岡外相は建川大使と共に廿四日午後四時（日本時間午前十時）外務人民委員部々員に迎へられてクレムリン宮に公式訪問をなし、スターリン黨書記長及びモロトフ人民委員と會見、膝を交へて一時間半にして辭去した、會談内容は明かにされないがスターリン黨書記長がわざ／＼臨席した點が特に注目されてゐる【寫眞＝上から松岡外相、スターリン黨書記長、モロトフ外務人民委員】

樞軸國大公使と會見

【モスコー廿四日同盟】松岡外相一行はクレムリン宮におけるソ聯政府のレセプションに出席、スターリン書記長、モロトフ人民委員會議々長兼外務人民委員と交驩のうちモスコーでの豫定を終へ、同日午後十一時五分白ロシヤ驛發列車で一路ベルリンに向つた、廿六日午前ベルリン、アンハルター驛に到着の豫定である

【モスコー廿四日同盟】松岡外相は廿四日午前當國大使館において建川大使と長時間會談後正午獨大使館にシユーレンブルグ獨大使を、續いてロッソ伊大使と會談し、更にクリストフイー洪、ガフエンコ羅、スタメノフ勃、テイスロペキヤなど各國大公使と會見、シユーレンブルグ大使と午餐を共にした

土參戰の場合は ソ聯、好意的に中立 友好共同宣言發表か

【イスタンブール廿四日同盟】確實な筋よりの情報によれば、ソ聯、トルコ兩國政府は廿四日夜半モスコー及びアンカラで同時に友好共同宣言を發表することゝなつた、右共同宣言は一九二五年のソ聯、トルコ不可侵條約を再確認するものでその內容は次の如きものといはれる

一、トルコが交戰狀態に入つた場合はソ聯はトルコに對し好意的中立を保持する

一、同様のことをトルコもソ聯に對し確約する

消息筋ではこの共同宣言によつてソ聯のトルコ抱込み工作は一層の進展を見るべく、トルコへの戰火擴大防止に重大關心を寄せてゐることを示威したものであると見てゐる

ユーゴー首腦ウイーンへ 獨ユ協定調印

【ベオグラード廿四日同盟】ツヴエトコウイチ、ユーゴー首相はマチエク副首相、マルコヴイツチ外相を同道、獨ユ新協定調印のため廿四日午後十時發の特別列車でウイーンへ向け出發した、調印は廿五日正午の豫定である

七十億ドル豫算 米上院無修正可決

【ワシントン廿四日同盟】米上院は廿四日武器貸與法に基く七十億弗の豫算案を無修正可決、直ちに大統領の下に廻附その署名を求めることになつた、同豫算案の內容の主なるものは次の通り

一、航空機建造費（うち戰鬪機約二萬台）廿億五千四百萬弗

一、商船四百隻建造費總額五億弗

比島及アラスカに海軍基地

【ワシントン廿四日同盟】ホワイトハウス當局は廿四日大統領が比島及びアラスカの一海軍基地增設指定の大統領令に署名した旨發表した、右大統領令は

一、比島のサビツク灣

二、アラスカのコデイアク島

の二地域を新に海軍要塞地帶として指定した、該地域には海軍大臣の許可なき限り外國船舶の寄港を禁止する旨を規定したものであるなほ右大統領令は公布後九十日にして發効する

兩島防備豫算案に ル大統領署名

【ワシントン廿四日同盟】ホワイトハウス廿四日發表によればルーズヴエルト米大統領はグワム、サモア兩島の防備擴充を含む三億四千五百萬弗に上る海軍基地建設工事擴張豫算案に署名した

獨空軍の英船擊沈熾烈

【ベルリン廿四日同盟】獨軍司令部發表＝一、北大西洋方面に活躍中の獨潛水艦は合計二萬七千五百トンに達する敵商船を擊沈した、右擊沈商船の中二隻は油槽船である

一、獨空軍は依然北海、大西洋、地中海各水域において英商船の攻擊續行中である

一、獨偵察機編隊はオークニー島及びフアー島近海上において小型商船一隻計二千五百トンを擊沈、またシエトランド島沖合においても六千トン級の武裝商船一隻に對して爆擊を加へた

一、地中海においては獨空軍はクレタ島南方沖合において六千トン級の英商船二隻を攻擊したが右の中一隻は油槽船で爆擊により沈沒狀態に陷り、他の一隻は航行不能となつた

一、獨空軍急降下爆擊機一機は廿三日ラ・ヴアレッタ港を空襲し多大の損害を與へた、即ち港內の大型貨物船及び旅客船五隻を爆擊した他輕巡洋艦一隻に二度も攻擊を加へ、港灣施設及び石油貯藏所にも大損害を與へた

英墨外交關係復活か

【メキシコ廿四日同盟】昨年十二月カマチヨ政府成立直後パデイヤ外相は近き將來において目下斷絕中である英國及びスペインとの外交關係を復活せしめるに至るであらうとの聲明をなしたが、政府及び外交界の消息によれば一九三八年以來斷絕してゐた英、メキシコ間の外交關係は米國政府の斡旋により極めて近き將來に復活するものと見られる

英艦ノーフオークに入港か

【ワシントン廿四日同盟】武器貸與法の規定に基きイギリス巡洋艦が修理のため近くノーフオークに入港するとの情報が在米イギリス海軍館筋より發表され多大の反響を呼んでゐるが、ノックス海軍長官は廿四日新聞、ラヂオ、寫眞、通信業者に對してこれが取扱ひ方につき警告を發した

兩院議事悉く終了 翼贊議會あす閉院式

【東京電話】今議會最後の廿五日の貴族院は午前十時五分より本會議を開き、釜石線鐵道速成に關する請願外十九件の請願を採擇、また衆議院は午前十時より決算委員會に續いて同十時より本會議を開催、決算、請願、建議各委員長の經過報告あつて各案件を承認、採決に可決したる後末松偕一郎、西村茂生、板野友造各氏より提出せる三質問に對する政府答辯書につき書記官より報告あつてそれぞれ散會、かくて兩院とも議事一切を殘く終了し、政府、議會一體化の實を示した今議會は議會史上に數々の新記錄を殘して幕を閉ぢ、かくて廿六日いよ／＼閉院式を擧行、第七十六帝國翼贊議會を終ることゝなつた

貴族院本會議

【東京電話】廿五日の今議會最後の貴族院本會議は午前十時五分開會、請願委員長堀田正恒伯より委員會の審議經過につき報告を行ひ、一、釜石線鐵道速成の件他十九件の請願を一括上程、委員長報告通り採擇し、これを以て今議會における議事を全部終了、同十時十分散會

第一線 本年の課題 池尾勝巳

目下昭和十六年度の物動計畫が立案せられつゝある、この事で交渉をしに上京すると各外地から多集する人々や中央でプランを樹てる人々も顏見知りの人が多くなつた。十三年から始まつた物動計畫は改訂物動を入れると既に五回目となり、それぞれの關係者は相當の經驗を得てエキスパートとなつて當該事業に關係した計畫の轉換はもはや無くなりつゝある。だがさうした頃には肝腎の重要物資が不足を告げて、配分計畫設定は愈よ困難になつた。第三國依存を一擲した物動計畫は今や從來のやうな輸入力を基準とする方式を改め要を据ゑて、自給圈內の自足を圖らなければならなくなつたのである。

然し乍らその確立までは暫くの間或る程度の經濟的足踏みは不可避であり、この事は朝鮮產業界に對しても大きく影響してその外延的發展は餘儀なく頭を抑へられるものと豫測せられる。だが我々はかうした現狀の前に立つて逡巡することなく、本年度において現在の經濟的足踏みを意義づけ、亦新しい飛躍への素地ともなるであらう一つの課題の解決＝朝鮮經濟の內包的充實強行性の是非を斷行して置かなければならない。正しく朝鮮產業界は、最近に至つて驟々乎として發展を遂げた。この事は凡ゆる統計が鰻上りのグラフを描いて、躍動的にも實證せられる。然し全體の經濟機能がこれに追ひつけずに發展が跛行的となり、中空を生じ凡ゆる處に不合理な摩擦の發生を招來してゐる。この中空を充塡し、跛行狀態を是正し齒車を合して內包的な充實を期する事は、これこそ十六年度において朝鮮經濟が解決しなければならない重要課題なのだ。

經濟統制は現存する全ての機構を、リズミカルに運轉して行つてこそ妙味があるもの。急激に膨脹して宙に浮いたやうな現在の工場管理の改善を初め、大にしては經濟行政機構の改革等は、この種の一聯の問題はあたりにゴロゴロしてゐる。

我々はもう一度內面的なるものへ眼を轉じ足をがつちり大地につけて、この機會に內包的充實を期さなければならないのである。（筆者は總督府企畫部事務官）

衆院決算委員會

【東京電話】最終日の衆議院決算委員會は二十五日午前十時二十分開會、翼贊會に關する牛田和平氏と富田書記官長との質疑應答あつて翼贊運用に關する附帶決議を全部終了、各主査からの分科會の經過報告あつて採決に入り、昭和十四年度歲入歲出決算、次いで昭和十四年度各特別會計歲入歲出決算

一、昭和十四年度國有財產增減總計算書を何れも承認するに決し同十一時四分散會した

舞鶴機關學校卒業式

【舞鶴電話】舞鶴海軍機關學校五十期生並に第二十期專修學生卒業式は廿五日午前十時五分から同校講堂で海軍大臣代理吉田善吾中將、舞鶴鎭守府司令長官小林中將ら參列の下に嚴肅に擧行、光榮の御下賜品は第五十期生徒卒業者首席今岡泰（大阪府）武田恒治（濱松市）山村稔（鳥取市）第二十期專修學生卒業者田中三子雄（朝鮮）の諸氏が拜受し午前十時二十分式を終了した

定例局長會議

總督府定例局長會議は廿五日午前九時半より第三會議室において開催、南總督、大野總監以下各部局長出席、それ／＼左記所管事項について說明報告を行ひ、同十時終了した

◇林勞務課長（內務局長代理）四月一日から新義州、咸興兩府の府行政區域の擴張が實施され兩府の人口、面積とともに擴張される、また咸南道の端川、北原、遞湖の兩面は何れも四月一日より邑に昇格する

◇山田鐵道局長 東上中の要務たる明年度鐵道關係物動計畫の概要について說明、新線平元線は四月一日營業を開始、同一日陽德において開通式を擧行する、次いで諏訪外事部長、雕井警務局長、主席事務官よりそれ／＼東上中の要務について報告、岡原學務局長より豫定通り國民學校制を四月一日より施行する旨說明、最後に信原文書課長より定例道知事會議は四月廿三日より同廿六日まで開催することに決定した旨報告があつた

委員會制を採用 翼贊會改組方針大要

【東京電話】翼贊會改組については富田、村瀨、伊藤の內閣三長官を中心に改組案を急いでゐるが廿四日の陸海兩軍務局長との懇談によつて軍部側方面の意見の聽取を終つたので、諸般の手續きを經た上、四月八日から開催される地方長官會議には改組方針にこれに關聯する重要人事を示し得る見透しがつくに至つた、而して改組の根本方針は大體左の如くである

一、翼贊會は公事結社であるが翼贊國民組織確立の中核體として高度の政治性を有するといふ根本原則はこれを確保する

一、副總裁を選任しこれを無任所大臣として政府と翼贊會の表裏一體關係を强化する

一、事務局の各部局を統合簡易化する、即ち現在の總務、組織、調查、政策の四局を總務、組織の二局とし組織局に重點をおく、なほ興亞運動の重要性に鑑み東亞局を設置せしむべしとの意向もある

一、委員會制を採用する、即ち議會關係各委員會の外新に各界代表の優秀人を以て議會並に各界審議機關として臨時の各委員會を設置する、但しこの委員會を組織乃至翼贊會直屬とするか調査局に附隨するかは未決定である

一、總務會及び常任總務會は運用の實情に鑑みこれが運營に根本的再檢討を加へる

一、政府との表裏一體關係を强化徹底せしめるため內閣參與官を設置し翼贊會役員をこれに任命する、但しこれは未だ決定的ではない

一、各省大臣、委員よりなる顧問制は存續する

一、各省次官等よりなる現行參與制はこれを存置して更に活用せしめる

一、議會局は廢止する

一、協力會議は存置する。中央地方の協力會議については議會、府縣會、市町村會等の機能を紛淆するとの理由の下にこれを廢止すべしとの質問があるが協力會議は本來翼贊國民組織確立の推進機關であるから右の機能を明確にしてこれを存置する

濠、重慶に公使派遣か

【メルボルン廿四日同盟】濠洲政府と重慶政府との間に公使交換の意向の存することは擧て報ぜられてゐたが最近その氣運濃化し一部閣僚は公使の即時重慶派遣をスチュアート外相に要請したといはれる、しかし同外相は廿三日本問題は目下慎重考慮中の旨言明した

城大卒業式參列 總督、總監

南總督、大野政務總監は廿五日午前十時半より擧行の京城帝大卒業式に參列、正午歸廳した

高橋大將退鮮

入城中の高橋三吉海軍大將夫妻は廿四日午前十時廿分京城驛發退鮮した

總督府辭令（廿四日附）

本府技手大泉章男任本府技師（七等）▲命官房會計課勤務▲稅關事務官補保坂清次郞任稅關事務官命稅關事務官▲命全羅北道在勤▲道立醫院醫官（七等）▲道立醫院醫官木村又一▲同中西義一▲公立中學教諭岡本義雄▲同渡邊力造▲高女教諭小林建次郞依願免本官（各通）▲產業技師川上啓彥依願免本職▲道立醫院醫官木村滿學命全北道立南原醫院長

＝人＝

◇上內彥策氏（東拓理事）廿九日發平元線開通式出席のため出張

◇原俊一氏（東拓事業課長）廿五日東上

◇菊池一德氏（朝鮮製鐵社長）廿四日發新義州へ

◇片岡勉氏（鐘紡朝鮮出張所長）廿五日發東上

◇安永傳七氏（朝鮮製鍊專務）廿六日午後四時廿分着任

◇橫山好喜氏（滿洲東亞煙草常務）廿七日發東上

◇若林治郎少佐（機械化國防協會朝鮮本部主事）新任挨拶のため廿五日來社

◇鈴木京畿道知事 廿五、六の二日間廣州、高陽郡の部落聯盟視察のため廿五日午後出發

◇清水本府課事官 同通譯官に轉官挨拶のため廿五日本社來訪

◇小田吉次氏（錢好物產常務）廿四日入城、半島ホテル

◇石田千太郎氏（平南知事）廿五日入城、半島ホテル

時の錄音

靖國に新に合祀される半島出身の英靈に榮光ひとしほ。

×

遺兒は帝都にあつまり、その日の對面を待つばかり。

×

軍國に春あり。この感激、日本ならでは味はへぬ醍醐。

×

征戰つゞいて、皇軍の勞苦いや増すも、勝利は愈々たり。

×

歐洲戰のニュースに目を奪はれ、皇軍の戰績に冷淡なる者なきや。あれば恥づべし。

×

國學日本に凱歌あがり、血滿をめぐつて米國兜を脫ぐ。

×

戰に鬪爭のみならんや。

三國志 (出廬の卷) 吉川英治作 矢野橋村畫 【461】

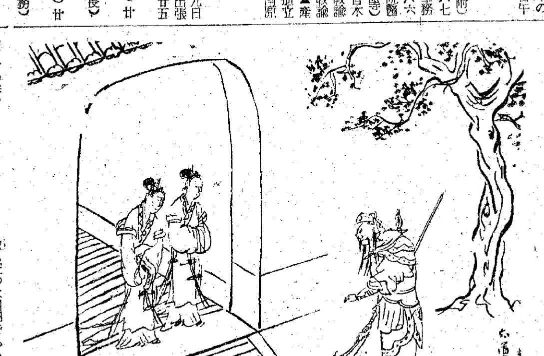

報恩一隻手（一）

顏良の疾驅するところ、草木もみな朱に伏した。曹軍數萬騎、猛者も多いがひとりとして當り得る者がない。

「見よ、見よ。すでに顏良一人のために、あのざまぞ――たれか討取るものはゐないか」

曹操は本陣の高所に立つて聲をしぼつた。

「てまへに仰せつけ下さい。親友宋憲の仇、報はずにはおきませぬ」

「オ、魏續か、行けつ」

魏續は長桿の矛を把つて躍しく馳け出し、敢然顏良へ馬首をぶつけて挑んだが、黃塵煙るところ只影わづか七、八合、顏良の一喝に人馬諸共斬り倒された。

つゞいて、名乘りかける者、取り卷く者、悉く顏良の好餌となるばかりである。さすがの曹操も膽を冷し、

「あはれ、敵ながら、すさまじき大將かな」

と、舌打して顫いた。

彼ひとりのため、石嶺は潰滅され、餘波はもう中軍にまで及んできた。旄旗をめぐる諸軍もすべて飜翻して顫き恐れて見えたが、その時、

「オヽ、徐晃が出た。――徐晃が出て行つた」

と、口々に期待してどつと生氣を甦へらせた。

見ればいま、中軍の一端から、羆毛の鞍に跨がつて、白炎の如き一斧をひつさげ、顏良目がけて喚きかゝつた勇士がある。これなん曹操の麾下でまた許都随一の勇名ある若武者の徐晃だつた。

徐晃の刀斧は、烈々、火を降らして戰つたが、二十合、五十合、七十合、得物も碎けるかと見えながら猶、勝負はつかない。

しかし、顏良の精悍と粘りは、つひに若い徐晃を次第々々に疲らせて行つた。いまは敵せずと思つたが、さしもの徐晃も、斧を敵へ抛つて、味方のうちへ逃げこんでしまつた。

時すでに、薄暮に迫つてゐた。やむなく曹操は、一時、陣を十里ばかり退いて、その日の難はかろうじて免れたが、魏續、宋憲の二大將以下夥しい損害と不名譽をもつて、ひとりの顏良に名をなさしめたことは、何としても無念でならなかつた。

すると翌朝、程昱が、彼に獻言した。

「顏良を討つたらと思へる人は、まづ關羽よりありません。こんな時こそ、關羽を陣へ召されてはどうです」

「――」

それは、曹操も考へてゐないことではない。けれど關羽に功を立てさせたら、それを機會に、自分から去つてしまふであらう――といふ取越し苦勞を抱いてゐた。

「日ごろ、恩をおかけ遊ばすのはかゝる時の役に立てようためではありませんか。もし關羽が顏良を討つたら、いよ／＼恩をかけて御寵用なされば、いゝことです。もしまた顏良にも負けるくらゐだつたら、それこそ、思ひ限りがいゝではありませんか」

「おゝ、いかにも」

曹操はすぐ使を飛ばし、關羽に直書を送つて、すぐ戰場へ馳せつけよ、と傳へた。

勇んだのは關羽である。

「時こそ來れり」

と、すぐ物具に身をかためて内院へすゝみ、二夫人に仔細を語つて、しばしの別れを告げた。

しばしの暇をと聞くだに、二夫人はもう涙をためて、

「身を大事にしてたもれ。また戰場へ參つたら、皇叔のお行方にも、どうか心をかけて、何んぞの手懸りでも……」

と、はや、涙聲で面をつゝんだ。

「ゆめ、お案じあそばすな。關羽の密に心がけるところも、實はそこにあります。やがてきつと御對面をおさせ申しませう。――どうぞお嘆きなく。……では、おさらば」

青龍の偃月刀を擁いよせて立つと、二夫人は外門の畔まで送つて出た。關羽は赤兎馬に打ちまたがつて、一路、白馬の野へ急いで行つた。

邦文タイプライター 事務室の必備品 (型錄贈呈)
萬能機
京城府旭町二ノ一〇 日本タイプライター株式會社京城支店 電話本局二二九・七〇八四番
平壤營業所 平壤大和町千代田ビル內
光州營業所 光州府本町一ノ八〇

情報局情報官陸軍中佐 鈴木庫三著
家庭國防國家問答

國防國家の新體制は先づ家庭から！なぜ家庭が國防國家に協力するのか。どう協力すべきか。日本國民としてこれだけは知らねばならぬ。實行せねばならぬ。

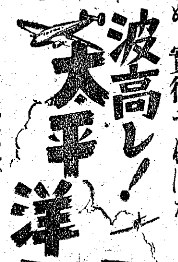

波高し！太平洋
用意はできたか覺悟はよいか……
アメリカは既に參戰した。宣戰布告がないだけだ。今こそわれ／＼日本人は、勝つためにはどうしなければならぬか、男子はこれだけのこと、婦人はこれだけのことを、子供はこれだけのことをしなければならぬ。各人の力を總力戰のために、必讀下さい！

どなたも御熱讀ください！現下重大問題百廿餘題の明答集

＝新體制早わかり＝
◎世界の新建設はどうなるか
◎なぜ國家の新體制が必要か
◎國防國家は何をするか
◎轉業者はどうなるか
◎經濟新體制はどうなるか
◎教育はどうなるか
◎言論機關はどうなるか
◎映畫・演劇の新體制はどうなるか
◎何故國民組織は必要か
◎共榮圈と何か
◎國防國家の建設と國民意識
◎婦人團體はどう組織されるか
◎國防國家と民心の組織
◎滿洲開拓と大陸の花嫁
◎國土計畫と農業はどうなる
◎教育の改革はどうなる
◎家庭の新體制は何
◎職業婦人の結婚問題
◎夫婦共稼と工場施設
◎產兒制限は罪惡か
◎生めよ殖せよと早婚
◎新生活運動の根本精神
◎なぜ自我功利思想が生れた
◎自我功利の絕滅と社會教育

この他すべて
來るべき大戰に、日本が勝つため覺悟せねばならぬこと、實行すべきことを熱血こめて書いた！

大人も子供も 婦人も年寄も御讀みください
挿繪と寫眞を豐富に取入れてどなたにも解り易く面白く讀むことが出來る。
隣組で學校で 工場で會社で回覽願ひます
各種團體で回覽して最近これほど感激した本はないと絕讚大反響です。
全國民必讀！

一規格四六判紙裝本文二三〇頁 挿繪入『新體制早わかり』書
奉仕特價 六十五錢（送料九錢）
もの凄い大反響！大賣行です。どうぞ今すぐお近くの書店でお求めください。萬一書店に品切れの節は、直接本社へ振替でお申込みくだされば安全且つ御便利です。

廿日間で三萬部の大賣行!!
發行 東京・神田 振替東京一八〇 主婦之友社

"これからが一年生 諸君、しつかり賴む"
城大卒業式で南總督が激勵

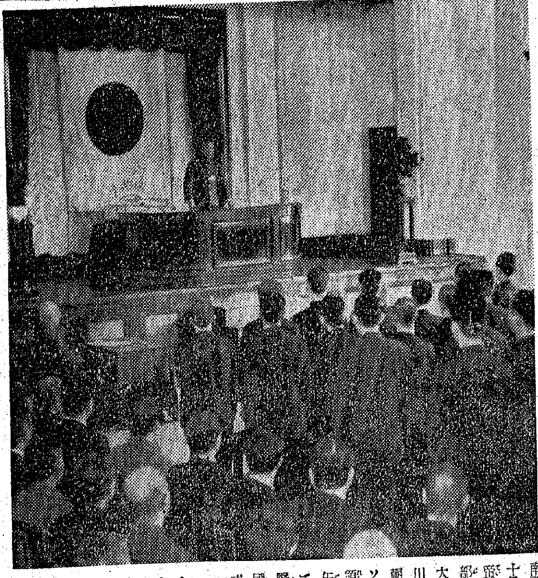

南總督に激勵されて若い學士百三十名がけふ城大を巣立つた、京城帝國大學法文學部第十二回、醫學部第十二回卒業式は南總督を始め大野政務總監、鹽原學務局長、鈴川京畿道知事、矢野京城府尹、韓朝鮮生命社長その他英國、米國、ソ聯各總領事、佛國、中華民國各領事等多數來賓參列の下に廿五日午前十時半から同校大講堂において擧行せられ法文學部六十一名、醫學部六十九名の新學士が憧れの國民服の社會に送り出したが、同式上南總督は卒業生に對し、今や世界 は動亂のさ中にある と前提し、軍隊式に"休め"と號令を下して大様左の如き訓辭を送つた

今や世界は我々の祖先が想像だになし得なかつた歴史的動亂のさ中にある、然れども國是は斷乎不動である、大東亞建設の大理想は微動だにするものではない、之が遂行の爲には國民がこぞつて一意邁進するの外ないのだ、斯様な秋にあたり本日ここに大學の卒業を見るは意義實に重大なものがある、諸子が最高學府たる學業を了へることは眞に **慶賀** にたへない、先生と父兄達との御滿足はさこそと想像される、社會は諸氏を待つてゐる、諸君自身は大いなる覺悟を以つて邁進せねばならぬ、この秋に當り諸氏に一言御注意したいことは諸氏は大學は卒業されたが社會に出れば未だ一學生に過ぎない、學は了へられてもそれは一學徒としてである、よろしく自戒して慢心することなく、自ら省みることなく學をして眞に學たらしめなくてはならない

諄々と説る總督の話は次第に熱を帶し、大きく左右に揺れ、一業を成した子を戒める慈父の如き嚴格さと熱意に溢れる、ここで **總督** の話は今度現下の世界情勢に立ち還り

斯る國家非常の時に、諸氏は學園に於て修得した學術と體力とで以つて大いに國家に貢獻し得るかも知れない、諸氏は諸氏自身の今日までの修養、人格、學術を深く考へ、それで以つて今後の世界に活動せねばならない

頭を垂れて聽き入る學生、父兄達の中には總督の熱誠に打たれて涙するものさへあつた【寫眞は式場で訓示する南總督】

亂暴な城大講師
寫生中の生徒に發砲

獵銃をもつて不法にもスケッチ中の生徒に發砲し負傷を負はせた不見識極まる醫學博士―廿一日午後零時半ごろ京城府新設町一五四番地 城大醫學部 衛生學敎室講師須川豐(三)博士は自宅の周りを張り巡ぐらした鐵條網の破れた個所から乘越えて無斷で侵入し、寫生中の同町三三六番地の一號李原榮基氏の長男城東中學二年生李原旭君(一五)外二名の兒童を發見し『出て行け』と怒鳴つたが知らぬ振りをしてゐるのに憤慨し獵銃を持ち出してヒヨドリ用散彈を詰め自宅の二階から學童を目がけて四十米の近距離から發砲、二彈とも李原君の左頬部に命中したが幸ひ全治五日間位の輕傷に終つたがこの報道に東大門署では須川博士を召喚傷害罪として取調中

"相濟まぬ"須川氏語る

右について加害者の城大講師須川豐氏は語る

濟まないことをしたと思つてゐます、彈丸が入つてゐることは夢にも知りませんでした、ただおどかしに引金を引いたのですが、あの時の氣持は自分でも解りかねるところです、何しろ相手の子供が餘り小賢しい眞似を見せたので――でも私が惡かつたのです、幸ひ、先方とも話もつきまして穩便に濟ませて頂くことになつたのですが、當分は何方とも顔を合すことが出來ません

調査の上斷平處分する
城大當局談

これについて城大當局では次のやうに語つた

實は今朝ある方面から電話で知らされたのですが、若し事實とすれば誠に遺憾にたへない、また城大當局としても事實とあれば遺憾ながら斷乎たる處置を取るつもりです

私共在鮮中は永年公私共別の御懇情を忝し感謝に不堪候本日出發に際しては御多忙中態々御見送被下誠に難有茲に乍略儀紙上を以て不取敢御禮申上候
三月二十五日
七田常市
ヨシノ

"敎徒と提携して 親善に盡したい"
輔仁大學敎授團の一行歸國

【釜山電話】約一ヶ月に亘つて東京、大阪、京都、神戸各地を訪問した華北天主公敎輔仁大學敎授陣仲壽氏以下十五名の訪日視察團は同大學敎授綱次郎氏に引率されて廿五日朝釜山上陸連絡船『大陸丸』で一路歸國したが、陣仲壽氏は船上で語る

同じ信仰に燃ゆる日華兩國民の親善提携によつて東亞共榮圏の確立に微力を致したい、目的は視察と訪問でありましたが各地共非常なる共鳴と優遇を受けて感激に堪へません、いづれも初めての訪日でありましたが日本の産業、文化、敎育の各方面に亘つて全體的に皆つてゐる事實は驚くべきものであり、特に婦人があらゆる部門に目覺ましい活動を續けてゐる事實は今後の中國として大いに學ぶべき點であると思ひました、歸國後は華北三百九十萬のカトリツク敎徒を指導啓蒙し同じ敎徒と提携するために今後も屢々この種の訪問を實行致したいと思ひます

リカタニのワイシヤツ

張家口の同胞へ 故國の香りを贈る
京城朗會の床しい企て

櫻の苗木 一萬本

異國の空に働かれる第一線の方達に故國の香りを送りませう」と京城の名流婦人から成る『朗會』では近く一萬本に近い櫻の苗木を遙く蒙古の張家口に住む同胞達に送ることとなつた

京城朗會員沼田千代子、近藤花枝、服部波子、藤本みどり、宮村淑鍾、淵澤伶子の諸夫人は去る五日同會例會の席上で時局柄何かお役に立つことを致したいといふことになり **朝鮮** の實生活に密接な緑化運動を取り上げることとなつたが、一層のこととこれを大陸に身をもつて活動される方達に及ぼさうではないかと女性らしい相談がまとまり一萬四千人の同胞が住む蒙古の張家口に故國の香りの嚴肅な櫻の苗木を送ることとなつた、これを聞いた京城聖光町滑崎初雄氏及び同夫人いく子さんは婦人らしい朗會の美擧にいたく感激『それなら先づ私の育てた櫻を贈りませう』と京城に來て三十年來やつてゐる農園の中から三年生の櫻の苗木三百本を選び朗會に贈るとともに「可愛い **苗木** だから私の手で植ゑるから張家口に送る日が決つたら一緒に行くから致へて下さい」と申込んで來た

勢を得た同會では半島全域に呼びかけて會員に積極的運動を起すと同時に張家口の有力者にもこのことを報らせた處、先方からも小學生と協力して頂く日本人學校に植ゑるからと折り返し返事があつた

贈物 だし自發的で感激の婦人らしい心のこもつた外ないが、まだ何もきいてゐないから代表者に逢つたらよく話を聞き眞く手續を取つて道中で枯れないやうに萬を圖ることとしよう、孰れにしても來るなら今です少し遅れると向ふは夏になり植付が難しくなるから早くしたいものです

闇取は"銃後の敵"だ
けふから經濟警察「防犯週間」

國民生活の安定を紊す經濟犯の絶滅を期して今廿五日から一週間に亘つて京畿道警察部主催、京城府、京城府經濟統制協力會後援の下に經濟警察防犯週間を展開するが、第一日は警察案内所の設けてある三越、和信の兩所に臨時經濟警察相談所を開設して週間中毎日午前十時から午後五時まで凡ゆる經濟警察問題に應ずるため京畿道から係員が派遣されたが

午後二時からは京城府内の纖維關係の統制組合幹部三百名を長谷川町公會堂に集め懇談會を開き係員から提出させた質疑事項について同五時まで懇談會を開催したが各部にも道から係員が出張して組合側と膝を交へて懇談を行ひ經濟事犯の防止に萬全の布陣を布いた

鍾路署で經濟警察防犯の座談會

京城鍾路署經濟係では廿八日、道路食料品商組合員、廿九日には工協會員をそれぞれ同署講堂に招致『經濟警察犯週間に對する懇談會』を開き、その意義を徹底させる

"經濟警察相談所"
けふ三越で店開き

『經濟警察相談所』の看板が經濟防犯週間の第一日廿五日から京城三越警察案内所の入口に掲げられ一般府民の經濟統制に關したよろづ相談を手輕に引受けることとなつた、警察案内所係と仲よく新しい机と椅子が並び京畿道警察部經濟植村警部と姜田巡査がニツコリ付ける、難解な經濟統制の諸問題もこのドアを叩いた拍子に氷解する構へだ、午前十一時早くも飛び込んだ府内昌信町の玉川萬吉さん『新築家屋を購入するには？』と伺ひをたて次ぎくと相談が殺到した

この相談所は廿五日から一週間經濟警察防犯週間中和信百貨店と二ケ所に臨時開設されたものだが、利用者が多ければ正式に常設相談所に模様がへする筈である【寫眞は三越に出來た經濟案内所】

淺春の薰風截つて 驀進する"處女列車"
平元線初の横斷列車試乘記

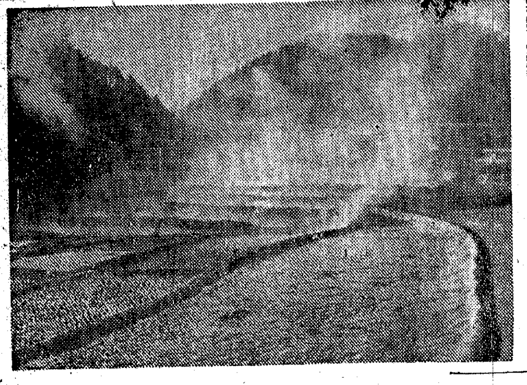

【平元線處女横斷列車七四〇二列車にて村岡特派員發】半島北部唯一の横斷鐵路平元線は愈々全通した、いま晴れかけて二本の軌條を逞しき車輪は歡喜の響音を軋ませて驀進する、鮮鐵四十年の歷史中半生の十九箇年を苦闘、斷崖の險、狼林の天嶮と取り組み人的犧牲を克服して、今日輝く處女列車は淺春の薰風を截つて西へ行く――處女の試運轉列車は廿五日午前四時四十分陽光を浴びて元山驛を發した

處女列車の編成は客車三輛、食堂車一輛、貨車六輛、非常車一輛の十一輛編成で客車は今は昔の開鑿の跡を歡喜の眞中に如かせた江崎鐵道建設課長、上野建設工事係長、楡木京城建設事務所長、運輸部車係長、若木元山鐵道事務所長ら關係者卅餘名、貨車には新設國防資材が山と積まれてゐる

巨額の險を見事に貫いた二一二、〇七粁の平元線は大正十年第四十五議會に四千六百五十二萬圓を計上して工を起し苦難の道を起し殘る平南陽德・咸南城内間卅粁が昨年結ばれて今日結ばれたのだ、想へば明治卅六年以來半島開發の前驅平壤元山の邑民の熱誠こもる歎願が今日報いられたのだ、平元線の持つ國防使命は暫くおいて

西鮮の工都平壤、鎭南浦と東海岸の不凍港元山とに直線で結ばれて滿洲、北支の奥地黄海を距てた支那沿岸要港と日本海を隔てた内地東海地帶との物資交流一大捷路の形成は成つたのだ

嘗つて西朝鮮を結んだ京義、京元線四八七、六粁に對し平元線はまさに三角形の底邊として二二〇、一粁を短縮したのだ、處女車輛は快音を立て山峽に入る

沿線前後には十指に餘る地下資源、長林一帶の大樹林は視野を遮る、風光また深山幽谷の明媚を誇る景勝地に陽德、石湯の出湯は建設者の苦闘に酬いるが如く處女列車をまねく、隧道に橋梁に血の難工事をみる列車の車體を飾つたゲーチも、今日の晴れの衣裳も速度計の股針は極めてバランスのとれた□を辿つて進む【寫眞は平元線沿線の野大に導き出る石湯溫泉】

"變り種の妓生志願"

廿五日京城鍾路署保安係へやさしい紹介なの一人の女が妓生志願に訪れた

京城府貫鐵町二一の八金田□子さん(二)といひ、履歴書には『昭和十二年、京城女子實業卒業、同十四年梨花女子專門音樂科一年修業、同十五年東京洋裁學校一年修了、現在は總督府□□妓生養成所就學中』とある

妓生には勿體ないくらゐの立派な學歴なので、一通り目を通した係官が『外にも健全な職業がいくらでもあるではないか、どうして妓生になるのだ』と親切な問ひに彼女は流暢な國語で『夜もろくに寢ないで考へましたが私はその外には生活の道がないのです、妓生は『職域奉公』の一つだと思ひまして』と美しい瞳にも似ない鋭い論調に係官は『それもさうだがとにかく書いて歸りなさい』と願書だけは受付けて歸らせたが許可願ひはそつと返した

七十六萬三千枚
一錢獻金ますく快調

陸軍記念日を卜し京城府が呼びかけた一錢獻金は日を追ふてますくその獻金熱を煽り立て廿四、五兩日かけて一萬枚餘の錢貨が集つた、これで記念日當日からの枚數合計は七十六萬三千百枚に達しあと不足の廿四萬枚が集まれば名實共に百萬府民が一人殘らず獻金したことになるわけである

三、八五〇枚東金町二丁目聯盟▲五四枚校洞町一通一五呂本一光▲七〇枚吉野町聯盟▲三五九枚祭基町頭鳥場町聯盟▲六一七枚第一高女聯盟▲四〇枚大和町二三丁目聯盟▲一、六〇〇枚櫻丘町聯盟▲一五〇枚東四軒町▲五〇枚須イナ子▲五二〇枚龍山鐵道事務所聯盟

國境警官に百圓獻金

京城旭町一ノ一九一樋口豐三郎氏(錦洋商會主)は國境警官の慰問金にして下さいと廿五日本町署に寄託した

辨當代を獻金

京城府内各軍需工場から選ばれて六日間の現地見學を受けてこのほど歸鮮した產業戰士廿三名の一行は廿五日朝京城府國民總力課を訪ねて これは鮮鐵中支給された辨當代だが、私ずかなものでないがと金三圓八十八錢を獻兵金として獻金する旨申出たので、府當局ではこれが職域指導に盡力してくれた京城在勤軍武官府へその獻金手續きをとつた

味も香も良い 大和軒の茶 本町入口

京城觀光協會で講演會

觀光京城を守るためにはまづホテル、旅館、汽車、自動車、電車方面のサービス改善をはからなければならんと京城觀光協會では府内各方面の接客關係者百餘名の出席を求めて廿五日午後一時から太平通り遞信事業會館で日本旅行協會朝鮮事務所長大阪□三氏を招いて講演會を開催時局下接客業者の新なる覺悟を促した

赤十字社看護婦生徒卒業式

京城府町一赤十字社朝鮮本部病院では廿五日午後三時から赤十字救護看護婦生徒の今年度卒業式を行つた

農業土木技術員養成所開設
第一種講習生を募集

總督府では土地改良事業に從事する技術者の向上に拍車をかけるめいよく四月から總督府農業土木技術員養成所(假稱)を開設することになつた、講習は第一、二、三種に分け、第一種(二十名)は四月十一日より十二月十日まで第二種(五十名)は一月十日より一月九日まで、第三種(五十名)は二月十日より三月九日までであるが目下第一種講習生を募集中である入所資格は左の如くで養成所は鑑察官講習所内に置く豫定である

一、專門學校に於て農業の課程を履修し、その學校を卒業した者

二、修業年限三年以上の程度の中等學校を卒業し二年以上官公署で農業、土木技術に從事し現在その職にある者、選考に當つては面接の形式で講習させ職員には恩典が與へられてゐる

晴の合格者
中央中學校

國友重男、岩本重雄、金光□洙、森山勝雄、霞山□源、松本嘉文、金城明烈、平原忠太郎、島田誼煥、西木寅雄、新井淡一、大川道弘、廣吉良洋、新浦光裕、國英璘、金川龍燮、春澤文夫、金光眞平、寧木谷來、西原在弼、木川良一、金在傑、金岡明秀、朴鍾律、井上洪宇、金世昌、金田深、赤壁顯吹、柳寧夏、豐山晦植、豐島應鉉、廣原谷豹、松原京一、豐田世吉、青橋久雄、中山昌三、川本忠基、宋在弘、高喜錫、安本邦夫、西原鍾潤、瑞原敬治、夏山雄默、西原亮吉、安東大喜、竹山光眞、松本淳緖、山本喜一、姜本瑾、金谷潤、柳時昌、真村元坤、梨村東秀、新井光彦、晋山善夫、米平元基、深訓紀、安陵文雄、安田昌弘、岩本光正、吉田道植、豐城成勳、林倉寶、申南植、松下孝式、吉田東善、海金瀚坤、朴本賢英、大丘在炯、金城和夫、金田仕斗、松原丁松、福山石卓、白川賀勳、金山谷泰、大山碩、平山憲一、白川樂園、金井成三、昌田榮芳、吉川龍夫、本城久熙、高原博文、朱本宇元、金□秉輪、國本寬治、閔□眞、方山勝之、□川道秀、松山忍□、金光在浩、李□成、原本昌昇、李村□成、岩村恒、金田昌大、張本敬武、烏川道吉、鈴木英二、文平良彦、清浦壽夫、金澤秀之、大山英涉、羅山禮宣、新本學必、松川慶輝、吉原圭麗、金田秀春、安村承櫻、金井武勇、金村列龍、田村慶春、新井光勳、金松東浚、山越源達、安田東明、李原鶴秀、成田栄胤、松原永能、岡村希憲、山田治寬、金本千一、松井保雄、大島世均、岩本南秀、巴山台河、大山徹、德山嘉宏、玉川光一、豐田龍昊、山木雄天、金子眞光、石原一均、李相敦、南昶晧、朝本行雄、酒井慶治、梁顯燮、安田勝雄、木川鳳龍、内田錫裕、三蔵智正、井一正玉、巴山正基、柳川輝義、星野秀元、金山容琇、大城信浩、宮田運用、和田錫學

警防團員お手柄

廿五日午前二時ごろ京城元町二ノ八〇藥店飯田德心さん方前を龍山警防團第五分團員岡本市田さん外二名が巡回中同家に三人組の賊が侵入してゐるのを發見、二人に見張りさせ岡本さんは元町交番に急報、急報の土本巡査が驅けつけ犯人住所不定崔永玉(二)外二名を取り押へた、龍山署では同記三氏を近く表彰する

好評の『朝鮮案内所』

從來滿鐵と鮮鐵が共同で朝鮮方面旅行者のために內地主要都市に置いてゐた鮮滿案内所は種々な點で不便があるので鐵道局ではこれを切り離して朝鮮案內所と改め東京、大阪、下關の三地で去る二十日から事務を開始したが、同案内所は今までのやうに單なる旅客だけの案内事業と異り朝鮮事情の紹介、觀光指導者の立場から利便を圖つてゐるので開所早々から好評を受けてゐる

胡麻油で暴利

防犯週間第一日に檢擧された奸商――京城西大門署經濟係では廿五日朝長沙町一二〇胡麻油製造業石原文玉(五)を檢擧取調べてゐるが、同人は昨年十二月一日ごろ桂堂町九三良山孝植から胡麻六十三俵を買占め、これを製油した上小賣に當り一升の公定價格一圓卅錢を破り二圓八十錢の闇で、廿二石を販賣し不正利得一千三百廿圓を得てゐたものである

赤行嚢紛失
【元山電話】

廿四日午前九時元山發の大同自動車定期バス(咸南二二九八)運轉手尹致鳳(二)が乘客廿名と元山郵便局發赤行嚢(封書三百、小包四ケ、書留四通)を積載中、德源郡内面杆里坂道で紛失、目下關係方面を調査中である

川西爲美氏
【元山電話】

元山府日新町川西爲美氏は廿五日午前二時自宅で腦溢血のため逝去した、氏は岡山縣の出身で多年北鮮地方に重きをなしてゐた、享年四十七

飛び込み自殺

廿五日午前五時ごろ京城西崎町京城製材所裏の鐵道線路に年齡卅歳位の半島人の飛び込み自殺があつた、龍山署で取調べたが身元不明

廿五日朝の氣象概況

高氣壓は揚子江下流から朝鮮に擴がり蒙古及滿洲には弱い低氣壓がある、全鮮は概ね天氣がよく內陸には霜を見た滿洲北支那本邦も概ね晴れたが北鮮地方は北により小雨がある、鮮內の氣溫は南岸は一度內外國境中部は零下七度內外で例年に比し一度乃至五度低い

京城地方【今晩】晴【明日】曇、今朝最低氣溫零下三度七分、正午六度一【昨日】最高氣溫七度三分最低氣溫零下〇度四分

仁川地方【今晩】南西の風晴【明日】南西の風後曇

扁桃腺炎 中耳炎に アルバジル錠 内服短期奏効! 包裝 二〇錠・五〇錠・一〇〇錠

東寶 東南旺特作 流旅の人々 高木孝一演出 ダイナマイトは子守唄山に生き山に死す流旅の人々! 河津清三郎・薄田研二 草島競子・未敏卿
瞳の戰場 26日封切 寶塚映畫超特作 清瀬英次郎…演出 清花白百合の如き寶塚少女が尊い白衣の勇士に捧げる感謝の大合唱! 月丘夢路・二條宮子・若木一郎主演
總力戰 持場々々で御奉公 東寶若劇

暮! 負けつづけ ノーシンのんで勝ちつづけ

旭町一丁目一八八 衣笠產婦人科 醫學博士 衣笠茂 電本5912

肺炎に デルモライツ 卅分でよい濕布療法

胃腸病に トモサン ◇……トモサンの被覆吸着作用とは胃腸粘膜のキズやタダレを治療し、さらに胃腸內の毒素、細菌を吸着殺除するのが特長です。慢性の胸やけ、胃の痛み、下痢しぶり腹、はらなり等に特に好適です。七〇錢 一円五〇 三円七〇 藥店にあり 東京・友田

T.B.T. 結核の豫防と治療に T.B.T 有名病院御用品

ぜんそく と 神経痛 イマヅミン 原因は毒素です 血液の大掃除

斷食 高木式 早川斷食寮 京畿 漢天安本町

從來朝鮮の映畫に斷然藝術的革命を齎らしたこの野心作! 福地萬里 目下絶讃上映中 城寶

朝鮮殖產銀行

クロダ齒科 本町一丁目

產婦人科(入院隨意) 醫學博士 橋本吉藏 京城府岡崎町七 電龍山五八〇番

松橋ベルト 三ツ星調帶株式會社製 富士商店

京城腦病院 入院隨意 案内書贈呈 京城府番大方町一二〇 電話永登浦(長)一五〇番

京城人文中等學院 中學科 商業科 生徒募集

愛國浪曲 内閣情報局推薦 大政翼贊會宣傳部推薦 國民文藝の會提供 テイチク
長田幹彦作 涙の船唄 尾崎士郎作 村上六等警部 佐藤春夫作 大場鎭の一夜 子母澤寬作 十四日の月 長谷川伸作 函館碧血碑

大政翼贊會撰定國民歌 時局下全國民必唱 大政翼贊の歌 キングレコード

學藝

官選辯護人のこと

渡邊勝美 【普成專門學校教授】

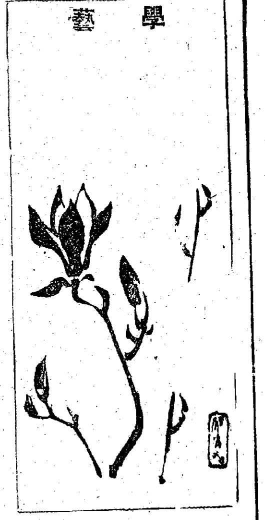
永田春水氏畫

刑事裁判に於て被告人の辯護に立つ者に、官選辯護人と私選辯護人とがある。前者は裁判所が選任する辯護人であるが後者は被告人又は被告人のため裁判所以外の者の選任する辯護人である。さて問題は官選辯護人に移る。被告人の犯した罪が刑法の條文に照して見て、死刑か無期の懲役か、又は無期の禁錮か（內地に於てはこの外短期最小限度一年以上の懲役か禁錮か）に該當する樣な場合は、辯護人なくしては公判廷を開くことが出來ぬ。從て被告人の側で豫め辯護人を選任して置いたが、何かの都合で出頭が出來なかつた場合や、被告人が貧困其他の理由等で辯護人を選任するとが出來なかつた場合等は、裁判所は是が非でも辯護人を選任してやらねばならぬ。假令被告人が之を辭退しても其辭退に應ずる譯に行かぬ。然し官選辯護人はこれ許りではなく何被告人が二十歳未滿なる場合、七十歳以上なる場合、婦女なる場合、聾者なる場合、唖者なる場合、心神喪失者たる疑ひある場合、其他裁判所に於て必要と認めた場合等は、檢事の意見を聽いた上、官選辯護人を付することが出來る樣になつて居る。

尤もこの場合でも、被告人側で選任して置いた辯護人が出頭せざるか、又は被告人側で辯護人を選任しなかつた時に限ることは勿論である。

さてこれ等の官選辯護人には一體誰を選任すべきか。只法律の上では裁判所々在地にある辯護士又は司法官試補の中よりこれを選任し、又辯護士は正當の理由なくして官選辯護を辭することを得ずといつたやうな制限があるに止まり、辯護士中如何なる者を選任すべきかについては、全く法規上の定めがない。內地でも朝鮮でも同じであらうが、官選辯護人に支拂はれる報酬は、殆ど名目的のもので、問題にならぬ程少額である。國家財政上誠に已むを得ぬことであらうが、辯護士といふ職業が理論上はどうあつても、實際上は一つの營利事業である以上、相當の報酬を支拂ふのでない限り、所謂錚々たる辯護士は誰も官選辯護人になることを喜ぶ筈がないのであることは否めない。命令されるから義務的に一應辯じあげて御茶を濁すといふのが僞りない現狀ではあるまいか。

從つて實際官選辯護人に選任されて、公判廷に出て來る辯護士は、年端もゆかぬ謂はゞ駈け出しの辯護士か、恰も辯護練習のため御務めするといつた恰好のものが多いやうに見受けられる。

何れも重罪であるか、又は可哀相な被告人は自ら辯護人を選任する力のない場合が多いのであるから、これが辯護に當る者は、殊更ら深切なる辯護を以てすべきである。徹底的なる辯護士が官選辯護に立つことを喜ぶ樣に仕向けるには、裁判所の方で始終徹底者を選任する樣心掛け、報酬其額等を當つて行けば譯はない。官選辯護人に就任されることは、斯界の名譽であると思はれる樣に導いて行けば、此問題は自ら解決すると思ふ。斯樣になれば報酬の多寡等は自然問題外に置かれる樣になつて來る。

被告人は誠に弱き者、被告人の味方としては只辯護人がある許り。被告人をして眞に改過遷善せしめるだけの力を働き掛け得る者は辯護人の外にはない。被告人から見れば、檢事は勿論、裁判官と雖も到底自己の味方とは受取り得ないであらう。被告人が公判廷において一番心を打たれ、自己の過去を懺悔して、將來の光明を發見するに至るは、多くは自己に同情して有利な辯論をしてくれる辯護人の力に俟つといふのが實情である。辯護人の辯論は決して形式的、御座成り的のものではなく、又斯樣なものであつてはならぬ。

裁判所のよき意見、よき判斷は却て辯護人から示唆されるものが多い。曾て內地で『辯護人の辯論中は少くも裁判長だけは居眠りせずに眼を開けて居て下さい』と歎願した法廷雜話がある如く、公判廷の傍聽席に出掛ける度毎に、辯護人の辯論が始まると、裁判長以下陪席判事は一樣に眼を閉ぢ、恰もこれを聞き流して居るかの如き態度を見受ける。まさか居眠つて居るのではなからうが、居眠つて居らぬのなら、眼を開いてしつかりと聽いてやる樣に努めてはどうかと思ふ。これが辯護人及び被告人に對する禮ではなからうか。又斯樣にすることが、獨て被告人に精神的好影響を與へるのではあるまいか。國法は眠らず、國法の運用者も眠らず。誰か國法眠らずといはざる者あらんや。殊に官選辯護人の辯論に至りてその然るを見る。これは辯護人に多く責任がないためにかならぬ。時局は昔と變り、何もかも國家總動員の體制下に置かれて來た折柄、裁判も亦宜しくこの體制に建て直すべきである。又國語を解せぬ被告人のためにする辯論は、通事を介して其要旨を被告人に知らしめる樣にしては如何と思ふ。殊に、犯罪の情狀論において、其必要を痛感する。只辯論が終つた際、裁判長から型の如く一言、被告人のため誠に有利な辯論があつたと告げるのみでは、辯護人を通して被告人の改過遷善を促すことは出來ず、辯護人制度の設けられた立法趣旨も大半没却されてしまふのではなからうか。

學藝だより

◇三橋蓮子氏（日劇ダンシング・チーム）朝鮮ホテルに滯在中のところ廿六日午後京城驛發歸京

◇松田毅光氏（日本畫家）廿七日午後京城驛發東上の豫定

山田キミ女史個人展
廿七日から三越五階に開く

半島美術界の重鎭であり鮮展洋畫の參與である山田新一氏夫人キミ女史が來る廿七日から卅日まで三越五階第一畫廊で油繪個人展を開く。女史としては昭和六年東京女子美術を卒業、その翌年京城第二高女に奉職、一九三〇年協會展及び白日會に入選、女流美術家聯盟たる春處社同人として入選を重ね、殊に昭和七年の鮮展に『仙人掌のある靜物』が特選となつて以來入選九回、特選三回といふ輝かしい畫歷を持ちながら、個人展を開くのはこれが最初である

今回出陳されるのは全部で四十五點に及び、朝鮮風物としては『雪の觀音峰』『外金剛渓流』『早上歸染』『薔薇』等約廿點、靜物としては等約十點、殊に舊臘來月餘に亘つて旅行した南國台灣を題材に『プロヴィンシヤ城』『ゼーランジヤ城』『新高山』のほか『檳榔の花』などいふ南國特有の香氣高い花の繪もあるの個展は珍しい人氣と期待を持たれてゐる

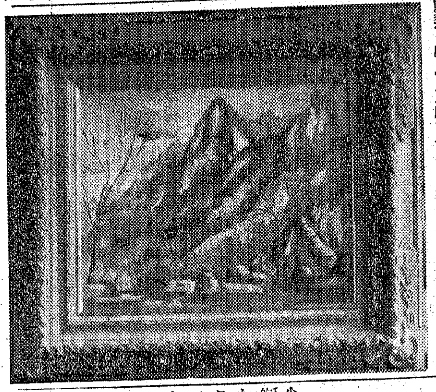
【寫眞＝出陳される『雪の觀音峰』】

映畫ニュース
『佛國寺と石窟庵』
京城發聲で製作

京城發聲映畫で企畫中の文化映畫『佛國寺と石窟庵』は原作柳致高島金來、カメラ田中十三、岸雅夫去る十二日から現地に於て朝鮮總督府博物館慶州分館長大坂六村氏指導の下に撮影中のところこれが三千呎の撮影を終り、本月中にラッシュ、四月上旬錄音完成の豫定である

東洋有數の古代藝術たる石窟庵佛國寺の石佛、石造建築を文化映畫として世に紹介せんとするもので各方面から期待されてゐる

文化映畫の文部大臣賞

文部省の審査による昭和十五年度優秀映畫として文部大臣賞の決定は去る廿日滿場一致で可決された右のうち文化映畫の部は

▲大阪映畫部製作『炭焼く人々』（三卷）▲理研映畫製作『或る日の干潟』（二卷）▲松竹文化映畫課製作『鍛匠』（三卷）

以上三本でそれぞれ賞金三千圓を下附されたが、これが三作品とも京城での封切上映は京日文化劇場でなされてゐる

明滅燈
戰艦長門美保

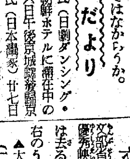

長門美保さんを廿二日朝釜山に迎へた。そして其夜の『日獨伊親善の會』が定刻前滿員、奧札止めの盛況、勿論話は土地の記錄だし內容も洋樂愛好者の悅ぶ名曲をふんだんに盛つてあつたので、人々を陶醉させずには措かなかつた。歐樂壇の第一線が歐洲育ちである中に全くの日本育ちである彼女の健闘は實讃に値する。まこと超弩級艦は、日本のお家の藝だ。默つて撥ます常に人々の男望を滿し得る力と熱を持つ彼女の姫きは祖國の誇る戰艦『長門』の名を汚さざるものといふべきだらう【平間文壽】

不連續線 加[illegible]

「是非、行つて下さい」

半時の友人から頼まれると、私は

「うん」

と答へざるを得なかつた。

「ぢや、廿八日の夜ですよ」

彼はさういつて、私に小さい紙包と華麗のケースを渡した。

無心に受取つた私は

「廿八日には歸れるんだね」

と、聞き返すのへ

「いゝえ。その廿八日の晩に、これですよ」

と、彼は指で咽喉を指した。

いやな豫感がしたので、一旦歸つてから、私は華麗のケースを開いて見た。それにはピストルが入つてゐた。

私、人に嫌てられると、知らず知らずの間に無ずる癖があつた。

「ちえツ。また寝せられたか」

彼は何もいはなかつた。しかし彼が私に依賴したのは、私をある不愉快なことに加擔させて、それを果したら自殺せよといふことである。

私は子供のことを思ひ出して、彼の役表が凄くなるのを見ると、急に逃げやうかと思つた。

「頼みますよ」

急に彼は振返つて、また私に念を押した。

「駄目だ」

もがくともなく私は逡巡した。

その時、妻の起き出る氣配を感じなかつたら、私のその朝の夢は何うなつてゐたであらうか。

新映畫評
『戸田家の兄妹』
小津監督歸還第一作
大船作品

松竹大船作品『戸田家の兄妹』――この映畫は長く戰場に立つて銃をとつた小津安二郎監督の歸還第一作として、それは最初に豫定させてゐたが、それは最初に豫定した『お茶づけの味』が脚本のまゝ製作を中止されたことものこの作への期待を一層强くしたのであらう。彼が戰陣の汗と泥のなかに身を持つて守り續けてきた作家としての心境はいさゝかの狂ひもなくその嚴さと深さをこゝに示してゐる

清廉な實業家の死後にその老妻（葛城文子）と末娘（高峰三枝子）が長男夫婦（齋藤達雄、三宅邦子）や姉（吉川滿子）の家を轉々とし、どの家でも邪魔者扱ひにされるが、最後に遊びに行つてゐて父の死目にもあへなかつた變り者の次男昌二郎（佐分利信）が母と妹を世話して天津へ去る

小津といふ監督は由來日本の傳統的な道德や心理を尊重し、いくつかの作品にそれを扱つて來てゐるこの作の主題も昌二郎が皆を責めて『貧乏な家でも親子の仲はもつとむつまじいところがいくらもあるぢやないか』といふのでも明らかな通り、この國の家族主義を擁護し、古來の美しい道德を守らうとする立場であることに外ならない、こゝでの物語りはさして新しいものでなく、登場人物の描き方も類型的だし、亡父の一周忌の日に兄や、姉の行爲を責め、次女（坪內美子）の嫁を平手打ちするやうな大團圓まで許しながら、些かの臭みをも感ぜしめないのは、作者の身についた技術の巧緻な藝であらう

相變らず日本家屋の構造の美しさを出すため、キャメラの位置を低くしてゐるが、お通夜の場面などで緊迫した雰圍氣を盛上げて效果がある、末娘の友達（桑野通子）を登場させ、次男坊が海岸へ逃げ出すあたりの脚本（池田忠雄）の妙味もさることながら、あの場合小津趣味らしい味を失つてゐる不滿は消し難いが、やはり一流作家としての高さを認めぬわけに行くまい ――S――（約二時間、明治座上映中）

新しき發足作品
高麗の『福地萬里』を見て
津村芳夫

高映と滿映提携の第一回作品『福地萬里』は、從來の朝鮮映畫よりも良心的構想性に富んだもので、雄大なスケールと眞劍性を含み、一方これまでの朝鮮映畫の作品內容を一蹴して流れてゐたペシミステイツクな雰圍氣や感傷の代りに、希望と光りと建設性を持つ力作である。

何よりも先づ今日ほど大陸に對する知識や興味の普及が、あらゆる點から要望されてゐる時代に、滿洲に取材し、而も大陸の人間生活に根強の土台を置いたことは意義ある處置で、その眞面目な演出（全昌根）態度に敬服さへ持ちたいが、もう少しの整理統制は欲しかつた。

然し、粘りつこい演出步調を最後まで維持してゐることは、確に通俗性を脫してゐる。半島映畫と違つて、これまでの內地映畫の大部分は、反事實性をもつてその特質をなした。つまり內地の映畫の大部分を占めるメロドラマなるものは、つねにあり得べからざることの構成で終始したのであるがこの映畫では事實を通して何事か說き訴へようとする新しい映畫的性格を發見することが出來る。從つてメロドラマのフイクシヨンに對するアンチテーゼとしても朝鮮映畫のモニユメンタルなものと云へやう。

所が反面事實性に飽まで忠實ならんとしたゝめ、劇映畫の持つ假構を缺き、記錄性が、多分に混入してゐる。その劇性と記錄性はよく融合してはゐる。斯る意味に於て劇映畫の中に記錄性の挿入方法を示唆したのが注目を引く。

配役にはミスキヤストと思はれるのもあつたが、演出の苦心とアンサンブルのとれた演技方法は、劇的構成の缺陷をよくカバーし得た點に演技者の中、朱（朱仁奎）、夢（陸麗）、劉師（全玉）役は上出來である。演技者に對する演出態度のよさとしては、綠に赤が來る場合も、その赤を綠にしてしまはうとせずに、絕的に演出する苦心は劇の俳優の持つてゐるものに合せたことである。又滿洲移住直前のダイアログの中『滿洲に行つて百姓になれば、自分の家と土地を持つことが出來るから結構だよ』とのセリフを通して彼等が踏んできた寂しい過去の封建的農民生活性の心理表現をして、デテイルに亘つて注意が拂はれたことを知り得る。そしてダイアログの調便のうまさは朝鮮映畫の最上なものである。カメラ（李明雨）は流石に老練でむらがなく、錄音（梁柱南）は極少部分を除いたら立派なものである。

音樂の應用を避けたのは賢明で最後の藝術的效果を以つて、その場面的效果と巧にマツチさせたことも普通の演劇形式の安價なメロドラマでは味はひ難い人生の高きセンチメンタリズムさへ竄藏して成功的である。【筆者は滿洲映畫協會日映課勤務】

日本ニュース

第四十一號（三月二十四日封切）

一、西尾大將晴れの凱旋（東京）
一、樞軸提携强化に松岡外相渡歐（伊勢・大阪）
＝週間話題＝
◎來栖前獨大使、ヒ總統に訣別（ベルリン）
◎邦人小學生國民我が軍艦訪問（バンコツク）
◎外交團に贈る日本音樂の稀（東京）
◎大政翼贊の散發表會（東京）
一、殘の火花散る陸軍兵器廠

配給 京城日報社

キング・オーケストラ・バンド

キング・オーケストラ・バンド一行十八名の京城大會はきのふから京城府民館で開演、歌謠、漫才、寸劇、舞踊等盛り澤山の出し物で滿都の人氣をさらつてゐるが最終日の廿五日は特に歌謠の林伊佐緒、漫才のアサア坊、エミの軍國調の語りを出し好評を博されてゐる

今晚のラヂオ

六時お話（京）森本清吉▲六時卅分講演（東）吉岡金市▲七時廿分總督府の時間（城）服部伊勢松▲七時卅分獨唱（城）長門美保▲八時十分ラヂオドラマ（東）杉村春子外▲八時四十五分尺八（東）吉川如山

世直し公方（100）
小金井蘆洲（演） 香川芳彦（畫）

妥協の成立

大へんなことになればなるもので、島津家の一家江戸引揚げに取かゝつた次第、これを聞いた若殿修理太夫、大いに驚かれて父君へ對し、

『この御歸國とはあまりにも穩かならず、何卒お若へ直し下さるやう』

お諫めをしたが、大殿様、なかなかお聞き入れがありません。とゝろへ、

『お客……松平陸奧守様……』

とお玄關で大聲のお客觸れ、突然に奧州仙台の太守、伊達中將吉村侯がお越しになりました。これは今日の一件に對して、仲裁のためおいでになつたのであります。然しモウ家來の一部分は、疾くに連れられて出立しちまつた跡だ。

『折角ながら、最早斯樣斯々』

『それは大へん……』

仙台侯も驚かれまして、すぐに家來の柴田九郎次を召し、

『其方これより急行いたし、御當家御家老、島津縫殿殿の一行をお引止めいたせ』

『ハヽーツ』

柴田九郎次畏まつて馬に跨り、大急ぎで乘立てました。三田から高輪、品川、通、大森、川崎と參りまして、やうやく鶴見に御一行へ追ひつきました。御命を傳へたところで、島田殿から國へ歸つて大公儀を對手に戰爭しようといふ譯ではありません。つまり腹立ち紛れに威かしをやつた迄で、今日で申す示威運動であります。そこへ柴田九郎次が駈つけ、しきりに翻意をためましたから、所謂仲人は時の氏神。

『然らば萬事お任せいたす』

といふことになつて引返しました。そこでいろいろ、伊達侯が盡力せられ、段々擱り閣の大名方とも御相談の結果、遂ひに大公儀と島津家との間に、妥協が成立いたしました。それはどういふ條件かと申しますと、

『第一、松平薩摩守、即ち島津侯は隱居の上、若殿修理太夫が相續のこと』

『第二、國主諸侯首席たり松平加賀守、即ち前田侯が代つて首席となること』

『第三、島津家に於ける問注所の制度は、取締り廢止する事』

といふ三ヶ條を大公儀から持出して、島津家に於ても一歩を讓つて職人たる加賀屋佐太夫を島津家へ引渡しましたので、これで島津家の面目も立ちまして、この一件も先づは落着をした。勿論佐太夫は無事には濟みません。本國鹿兒島へ護送せられ、直ちに切腹、家財闕所となつた。これと申すも元はといへば、おとわといふ女の色香に迷つたからで、一婦人のためにこんな破滅になつた。まことに戒むべきは色慾の道であります。ところで、丹波屋の方はどうなつたかと申しますと、大岡越前守は最後に及んで、丹波屋一家を呼び出し、今日で申す宣告を下しました。先づ第一に丹波屋九右衞門、續いて名代藤助、橫山町二丁目高濱長左衞門、江戸町一丁目兵庫屋抱遊女音羽、又一方伊勢屋內藤に木川良助が下總の結城で召捕つた熊吉をも、殘らずお白洲へ呼び出しまして、大岡越前守申渡されたされ、

『石町一丁目家持丹波屋九右衞門 其方儀去ぬる四月七日安綱の刀紛失の節、同心木川良助取調べに及び、手代彦兵衞を怪しとみとめ、吟味に及びたるところ、自ら罪人となつて彦兵衞を匿ひ、上役人の調べを妨げたること、重々の不埒につき、家財闕所申つけ、右樣心得よ』

と申し渡し、丹波屋の主人九右衞門ハツと恐れ入りました。

大阪商船出帆

△印貨客船 ▲印貨物船

△北鮮門司阪神行 慶興丸 四月四日 清津正午發雄基前日發 下關翌々日午前着
△北鮮より臺灣行 河南丸 四月十九日清津發 清津、雄基、城津、興南、博多 長崎、鹿兒島、雄基、高雄
▲北鮮より京濱行 月一回
▲城津より阪神行 月二回
▲西鮮各港より京濱行 月二回
▲仁川南浦より阪神行 月六回
▲南鮮より阪神行 月六回
▲釜山馬山より阪神行 月五回
右定期船の外臨時船多數あり
△釜山より甲谷陀行 はんぶるぐ丸 四月十四日釜山發 長崎、新嘉坡、ペラワンデリ 彼南、蘭貢、甲谷陀
△釜山より紐育行 山陽丸 四月十二日釜山發 東山丸 五月十一日釜山發 內地各港、ロスアンゼルス、クリストバル、紐育
△釜山より比律賓線 めきしこ丸 四月 九日釜山發 長崎、基隆、高雄、マニラ、セブ、タバオ
△門司より基隆直行 蓬萊丸 三月廿六日 高千穗丸 三月三十日
△門司より神戸行大型船多數あり
京城府南大門通二丁目 大阪商船京城支店 電話(2)一〇三〇・一〇三三

無毒な血液は
健康と長壽を保證す

アレコレと迷はず 全身の排毒と順血を計れ―

人生の幸福は求めずして來る

私共の生命を支へてゐる大切な血液がふる血のため濁つて來ると、それが全身に悪影響を及ぼしいろいろな惡性病を發生する。中でもふる血が頭へ上れば精神に異狀を呈したり腦血管が破れて腦溢血を起したりすることで、いづれにしても短命を免れませんから、ふる血持の方は油斷なく適當な手當を施して人生の不幸を未然に防がねばなりません。

▽常に頭が重く根氣無き人
▽耳鳴りや肩凝りに惱む人
▽手足痺れ痛み夜分眠れぬ人

右の症狀時代にふる血を取る心掛けこそ肝要です。ではどうすればふる血が取れるか。古醫學研究所では此の目的を達する爲め古方醫學の治病原理に更に新時代を加へ且つ最新醫學の長所を取り入れふる血療法を創見しましたが、其の效果は夙に定評を得て居ります。

長壽したくば血液に御注意

右述べたふる血とは親からの遺傳毒、外部からの感染毒や煙草の毒を初め日常生活中に受けた種々なる體內毒であります。斯うしたふる血があると血液が濁り血行が妨げられて見出しのやうな頭の病や血の病が起りますが、それを其の儘捨て置くと取り返へしのつかぬ重症難患に陷りますから、斯る不幸を見ぬ前に

夜分は安眠出來て頭も輕く耳鳴りさへ薄らぐ

鹿兒島縣日置郡 高江榮之助

私はどうしたのか夏頃より頭重、耳鳴りがして夜分は安眠出來ないので色々手當を致しましたがどうも效果がないので困つて居りました。偶々新聞にてフルチ錠の廣告を拜見、よく病狀が似て居りますので早速フルチ錠を服用致し其の後も連用致して居りますと何時とはなしに頭は輕くなり、耳鳴りも薄らぎ、夜分も大變安眠出來る樣になりましたので喜んでフルチ錠の服用を續けて居ります。

排毒と順血に フルチ錠

主効 中風・リウマチ 腦病・貧血 ヒステリー 腦動脈硬化 神經痛 心臟病 腎臟病 便秘 痔疾 梅毒 等

價 十二日分 三圓 廿二日分 五圓 五十日分 十圓

全國有名藥店ニアリマス

無代進呈 因に本劑法の詳細はハガキで左記へ申込めば誰方へも無代進呈する『ふる血療法』帳の一讀によられたし

東京市京橋區京橋一の十一 古醫學研究所 電話京橋(56)二五八四番・二六三八番 振替口座東京六五四〇八番

16.2.B18

小兒の綠便・粘便・不消化に

『カルド』は從來製劑困難とされたる乳酸菌フラビン劑を得べく、前金澤醫科大學細菌學教授兒玉博士がメチニコフ博士の學說に基き完成されたる新製劑にして、本劑は人工的に抽出せるフラビンと異り、乳酸菌生體より產出する生フラビンなるが故に、小兒の衰弱せる腸壁よりも容易に吸收同化され、特に消化不良、綠便、粘便、血便等に著効を奏し、小兒專門醫家の等しく賞揚するところなり。

胃腸

更に『カルド』中の乳酸菌は腸內に發生する有害菌有害物を殺滅一掃、「腸自家中毒」を防止し、同時にフラビンの血液酸化還元作用と相俟つて、衰弱せる胃腸細胞を賦活し、消化吸收力を促進するを以つて、一般胃腸疾患を機能的に迅速に治癒せしむる顯著なる効力は、臨牀醫家の確認するところなり。

適應症 慢性胃腸病 小兒消化不良 綠便粘便血便 結核性疾患 慢性急性下痢 常習便秘 ジンマシン 疫痢・赤痢 胃腸性發疹

胃腸に（乳酸菌）フラビン療法

フラビン含有比較表

名稱	日8/kg
牛肝臟	三三、七五
わかめ	三、九九
ほうれん草	一、七〇
酵母	二五、三〇
乳酸菌	七三、二〇

フラビンは、ビタミンB2複合體の主要をなすものにして、『カルド』に含有する生フラビンは前記の他、結核菌に對する强力なる解毒作用を有しその治療機轉を昂めるの効力を有す。尚乳酸菌のフラビン含有量は本表の如く最も多量なるを說明せらる（本表は東京醫事新誌第三〇〇八號五頁所載）

前金澤醫科大學細菌學教授 醫學博士 兒玉豐治郎先生監製

乳酸菌 フラビン劑 液狀 カルド

京城 新井藥房 清津 新井藥房 東京・靜岡（中央大學前） 內海合名會社藥品部 全國藥店・デパートニ有リ

B34

素肌の保健と衞生に！

一家一瓶！ 皆で使へる 藥用化粧水

クラブ乳液

肌の整美に 健康化粧に 皮膚衞生に

化粧水から一歩進んだ皮膚の保健藥粧料としてのクラブ乳液は家族皆様の肌の護りにいつも身近に役立ちます。冬に負けたアレ肌に……これから目立つシミ肌、ニキビ顏に……、又お子様のタダレや湿疹にも御主人のカミソリ負けにも、ホンの數滴で充分です。ホルモンとヴイタミンの力で素肌に生き生きとした艶と彈力を與へ、脂肪の分泌を調整し乍ら氣孔の汚れやバイキンを清淨にしますから、一家に一瓶、肌の保健と衞生のために忘れずお備へおき下さい！

安藥部外品・公定價格品 大阪・東京 株式會社中山太陽堂

N-N

革靴の大特價

完全修理本皮靴 一號短靴 一足 五圓八十錢 一號編上靴 一足 六圓八十錢

特殊加工修理本皮靴 特上品短靴 一足 十圓五十錢 特上品編上靴 一足 十圓九十錢 十文より十一文半迄

改造中古本皮靴 短靴 一足 十一圓九十錢 編上靴 一足 十一圓九十錢

送料內地 三十三錢 朝鮮・臺灣 樺太 六十二錢

御注文は送料共前金に願ひます、代引は中止となりました 不向品取替返金自由 御送金は振替口座へ御拂込みが安全です（大量注文は御照會下さい）

名古屋市中村區若宮町 大友商會 電話西局三七二〇番 振替名古屋五〇二七三番

感冒の鎭咳祛痰に
プロチン

プロチンの特色

鎭咳作用 咳嗽を鎭靜し、發作を輕減し全經過を短縮せしめ危險なる繼發症を防止す

祛痰作用 粘膜を刺戟することなく却て之を抑壓し同時に粘液を溶解しその喀出を容易ならしむ

副作用なし 不快の味を有せず胃腸障碍、就中食慾不振、嘔氣、嘔吐なく何等忌むべき若くは危險なる副作用を伴はず。

→ 感冒、氣管枝カタル、肺結核、肋膜炎諸症、其の他咳嗽喀痰を伴ふ疾病

（錠）30錠 （末）50瓦 （液）100竓

三 SANKYO 共

東京市日本橋區室町 三共株式會社

京城府大和町 朝鮮三共株式會社

001.M.007

一港一社主義で 沿岸小型船集約化
海運企業統合更に前進

海運の全面的企業合同に着手した遞信局はいよいよ近海部門の合同を中心に海上トラックたる沿岸小型船の集約化を圖ることになつた、最大體一港一社主義で全鮮約十五社程度を目標に集約統合させる方針である、一方遞信局は船舶徴用の自主性を尊重して一港一社を目標に漸進主義により着手する

中小造船所もまた準備中でこれが爲遞信局との連絡中であつた改正船舶動員法の發動が大體六月前後には實施し得る見透しの下に、最後の場合は法徴の援用をなす意向である、ことに海運の統制はその基本たる企業の集約化を最大の狙ひとして強行されて行くことになる

圖り、基本には從來の自由主義から所信主義への轉換を意味するものである

産組整理具體化
十六年度に實施豫定

總督府では金組、産業組合、農會の所謂農村三團體調整問題につき近く根本的方針を確立する筈であるが差當り産業組合の全面的再檢討を行ひ、これが積極的助成方策を講ずる一方、不良産業組合は整理することとなり準備を進めてゐるが、十六年度内に實施の豫定である、現在の鮮内産業組合は百十七組合に達し八割は一般農産物の共販、共購機關であり二割は特産物の販賣機關となつてゐるが組合の運用、經營の不慣れ、價格の變動その他の複雜なる諸事情により大多數の組合は相當の負債を背負ふに至つてゐる、而も事變以來經濟統制の急激なる進展は組合商權をいよいよ困難ならしめてをり、この結果、組合の經營には困難を加へて來たのでこの際根本的に再組織を斷行せんとするものである而して産業組合の整理なるものは益々助成することとなるのでこれが補助金その他六十九萬二千圓の豫算を豫定してゐる

産組、漁組の金融協會設立

産業組合金融機關に漁業組合金融の全國的代表機關として全國金融協議會に加入すべき組合金融協會の發會式は二十四日午後一時より丸の内産組中金ビルに開催、道府縣産業組合金融協會々長四十名、農林省平野金融課長、大藏省坂口庶民金融課長出席規約並に役員を決定、會長に産組中金理事長荷見安氏を選任、同二時半散會した、規約要綱左の如し

第二條 本會は産業組合中央金庫及び道府縣産業組合金融協會を代表する道府縣信用組合聯合會を以て組織す、本會の會合には産業組合中央會、全國漁業組合聯合會、全國信用組合聯合會協會及び全國市街地信用組合協會の出席を求めその意見を聽く事を得

第三條 本會は組合金融機關の間の連絡提携を圖り左の事業をなすを以て目的とす

一、産業組合金融及び漁業組合金融に付關係機關を代表して全國金融協會に加入し同會に於て決定をみたる各般の事項の實施に協力すること

二、組合金融の整備擴充に必要なる事業をなすこと

第八條 本會の事務所はこれを産業組合中央金庫本所内に置く

旅客、貨物運賃 全面的に改正か
近距離運賃に焦點

局鐵の運賃改正はいよいよ實現化を加へつつあるが、目下進行中の鐵道政策の整理程度では滿足し得ない情勢にあり、較部の意向もはや旅客、貨物とも全面的な基本運賃率の修正は避け難いとの結論に達してをり、殘するのは單に政治的低物價政策維持といつた形式上の問題で、これとの調和のみであるが、改訂の要點は目下研究中であるが、遠距離遞減法による割引率が引上げられ、最も利用率の大きい二百キロ前後において値下とすることによつて收率問題を直線化するもので、極端な遠距離輸送の阻止及び近距離輸送利用の擴大を

朝取一般取引員 公社債株式會員 昭和證券株式會社 京城府明治町

鮮銀券發行高週報
自三月十六日 至三月廿二日 (單位圓)

一、銀行券發行平均高 五一八、一六一、五七〇
内制限外發行高 八四、五一四、三七九
正貨準備發行平均高 二七七、六四七、一九一
保證準備發行平均高 二四〇、五一四、三七九
二、週末銀行券發行高 五二八、一四五、〇九七

鐵鋼統制令に 半島も包括
他部門は別個に考慮

統制新體制による重要産業の統制は、先づ鐵鋼部門を皮切りに實施することに決定、續いて石炭、電力、セメント、金屬などの重要産業も逐次統制される模樣であるが鐵鋼の統制については統制機關として鐵鋼統制會を設立し、この統制會によつて鮮滿支を通ずる一貫的統制を實施する筈で半島もこの統制會に包括されることに決定をみた、然しながら鐵鋼以外の重要産業については種々の條件もあるので既存の如何によつては半島獨自の統制形態をとることも考慮されてゐるやうである

朝鮮雜穀移輸入指定商組合創立

朝鮮雜穀移輸入指定商組合では廿五日午前十一時より三井物産にて創立總會を開催、理事長に三井物産京城支店長池淵祥次郎氏に理事に、三菱京城支店長山下龍之助氏及び鮮穀國太郎氏が夫々選任された、常務理事一名は三井物産から選任を見るはずである、なほ同組合は産地における集荷機關の、國境における通關手續き代金の決濟等につき米穀市場會社の代行を行ふことになつてゐる

横瀬鮮銀理事 東亞貿易社長に

朝鮮銀行理事横瀬守雄氏は今回辭表を提出したが、同氏は關係者の懇望黙し難く、來る二十七日創立される朝鮮東亞貿易株式會社の社長に就任することに内定した、なほ同社の常務には朝鮮貿易協會副會長成ム會治氏に内定してゐる、横瀬氏辭任に伴ふ後任理事は八月の定時總會迄そのまゝとし追つて行内より抜擢されるはずである

物價問答

滿洲産滑石取引先

問 一、滿洲産滑石(〇石)を輸入出來ますか 二、取引先 三、内府における取次店(京城龍本)

答 一、滿洲産滑石(滑石輸入)は朝鮮總督の輸入許可證に滿洲の輸出許可を受ければよろしい 二、取引先 滿洲滑石會社 三、内鮮間で取次店は別に專門店はない

雲母の販途、價格

問 一、鮮内で雲母採掘業を企業中父はその計畫を有する會社名並に住所 二、鮮内における販途並に大商の鑛石價格 三、雲母鑛の質を分析鑑定して貰へる依頼先(黄海道沙里院生)

答 一、朝鮮雲母開發販賣株式會社 京城府黄金町二丁目東京建物ビル内 二、鑛石は右會社に於て問合せて御覽なさい 東洋拓殖會社で雲石を取扱つて居ますから問合せて御覽なさい

鱗狀黒鉛の相場

問 鱗狀黒鉛買入所並に黒鉛の相場を御知らせ下さい(京城鐵山・安川)

答 買入所は朱田鑛業株式會社(西平壤驛前)東邦鑛業江界選鑛場(平安北道江界邑)價格は鑛石の品位によりまちまちですから、右買入所へ標本を送つて御覽なさい、價格は大さによつて違ひますから鑛石を送つて同社にお問合せ下さい

貿協新義州、釜山、清津三出張所廢止

東亞貿易會社の創立に伴ふ業務の重複を避けるため、朝鮮貿易協會が牡丹江、ハルビン、安東の三支部を廢止するとは既報の如くであるが、右三支部のほかさらに清津、釜山、新義州の廢止することに決定した

京城商議々員總會二十八日開催

京城商工會議所では廿五日午後一時より同所第一會議室に役員會を開き

一、滯納賦課金整理に關する件(滯納人員一千三名金額四十六圓餘)
一、事務局規程中改正に關する件(物價調査課廢止による)
一、昭和十六年度京城經濟統制協力會擴張に關する件(一萬四千六百圓)

に付協議したが更に來る廿八日午後一時より同所に議員總會を開き

一、滯納賦課金整理に關する件
一、昭和十六年度京城經濟統制協力會費募集に關する件

の二件を附議決定することとなつた

安銀支店に副長

安田銀行京城支店では業務の擴張に伴ひ今回新に副長を置くこととなり支店長代理青木眞氏を昇格せしめた

ファスナー工組總會

朝鮮ファスナー工業組合では廿四日午前十時より大阪日本ファスナー工組に臨時總會を開催左の事項を附議決定した

一、十六年度の事業實施計畫の決定
一、借入金額最高限度の決定
一、その他

鑛業振興總會

朝鮮鑛業振興會社では廿五日午前十時より同社において臨時株主總會を開催し左の件を附議決定した

一、朝鮮螢石探鑛會社の營業讓受の件
一、同株の引受の件

日本海陸産物輸出組合創立

日本海陸産物輸出組合會所鑛の北支向け輸出を行つてゐる北海道海陸産物輸出組合、東部日本海陸産物輸出組合、西部日本海陸産物輸出組合及び長崎海陸産物輸出組合の五組合は二十五日商工省より合併認可、同組合を解散して新しく日本海陸産物輸出組合の名稱の下に乾燥菜類及び干鰻魚介類の輸出統制を行ふこととなつた、依つて商工省では右に伴ひ二十五日附を以て貿易組合法第十八條に依る統制命令を告示、即日實施するなほ新組合の理事長は羽生雅則氏で資本金四十九萬二千七百圓にして組合員六百名を擁し主として關、滿

咸南輸出鹽魚水産組合通常總會

【元山】咸南輸出鹽魚水産組合第五回通常總會は廿四日商工會議所で開催、昭和十六年度豫算七十萬七

經濟クッピト
會議所改編の方向

◇…改正商工會議所法第十八條に基づく經濟團體の改組は近く新令の發布を俟つて軌道に乘ることとなるが、この間に處して商工會議所が今後如何なる立場に置かれるか乃至は如何なる道を進むかは等しく注目せられる所である

◇…過般日商が小林商相を招き經濟懇談會を催したのも、當局者より何等かのヒントを得てこれに對處すべき方途をつかまんとする意圖に出たものであつた。然し政府當局にも別段具體案の持合せはなく、結局は會議所側の發意と政府への協力を俟つといふに止つた、かくて會議所は解消するともなく、依然存續出來ることが明かとなつたが、新體制への即應形態を整へる意味で機構の改編が緊急に要請せられるに至つた。

◇…而して商業經濟團體の本質的方向は業種別統制會の設立を中心として行はれることは既に明かであり、從つて今後における商工會議所は主として中小商工業の輿論機關たると共に地域的代表機關たることが要請され、この線に副つての改編が目論まれ當面の議題としては地方會議所のブロック別再編成、業種別聯合機關の設置、代表議員の增加などが取り上げられてゐる。

◇…即ち一つはブロック別によつて末端の問題を濾過して中央に提示し、殊々地方的色彩を力強く浮刻せしめんとするものであり他は業種別議員の增加によつて、統制會との縱の連絡の緊密化を圖ることがその狙ひである

◇…其他細部に亘つての改革も種々考へられるが、根本的方向は要之、紙上の一致であり、會議所の活動はここに右へ中心に活潑に行はれるであらう

新體制下商業組合の進路 (十)
朝鮮商工會議所調査課 松島菊壽

四、商店街商組及地區商組の再研討

商店街商業組合及び地區商業組合は何れも、一定の地區内における總ての營業者を網羅したる商業組合である。たゞ其の異る所は、内地の過去における實際の運用上において都市の商店街を地區として設立したる商業組合を商店街商業組合と稱してゐるに反し、郡部における一定地區内全體の營業者を以て組織したる商業組合を地區商業組合と謂つてゐるに過ぎない。從つて、本來都市における商店街商業組合なる名辭は都市における廣義の地區商業組合と都部における地區商業組合の兩者を包含したる概念として觀念せらるべきものである。商店街商業組合及び地區商業組合成立の法的根據を爲すものは、第一條但書の「但シ特別ノ事情アルトキハ二種以上ノ營業者ヲ以テ之ヲ設立スルコトヲ得」との規定である周知の如く、商業組合は原則として同種の業者を以て組織するものとされてゐる。然しこのことは、第一條但書の反對解釋より推論し得るに止まる、謂はば法令が商店街商業組合の存在を例外的に認めた結果、商業組合の一般的形態は業種別組合なることが推論し得られるのである。今、しばらく商業組合制度の例外的存在たる商店街商業組合及び地區商業組合の統制經濟下における使命について檢討しよう。筆者の素直なる見解としては、地區商業組合は前述の如く、郡部における配給統制機關として重要なる使命を有するものであるが、商店街商業組合は、新體制下の今日においては、其の存在を否定さるべき性質のものであると思ふ。以下其の理由とする所を

内地 の商店街商業組合及び地區商業組合が過去において實施して來た主なる事業の中に求めよう。元來、商業組合において行ふことを得る事業は、商業組合令第三條に規定されてゐるが如く、共同仕入、共同保管、共同運搬等の共同施設を始めとして、統制事業から營業に關する指導研究調査、更に金融事業にまで及んでゐる、たゞ

金融 事業については、所謂併行主義が採用され、他の事業を行はず單獨に金融事業のみを行ふ組合の設立は認められない、商業組合令に掲げられた共同施設なる言葉は、單に物的共同施設のみならず、物的設備を伴はざる共同行爲をも包含する。從つて、共同施設といふよりも寧ろ共同事業と稱すべきであらう。商業組合の共同事業はその目的により、更に二つに大別することを得る。一は組合員の經營を節減しその經營を合理化せしむるがための事業であり、他は組合員の顧客を吸引しその賣上高を增加せしむることを目的とする事業である。

地區 商業組合及び商店街商業組合は、それぞれその行ふべき事業の分野が自ら異り地區商業組合においては業種別商業組合と同じく前者に重點が置かれてゐるが商店街商業組合においては後者に主力が集中されてゐる。

株式會社 公社債株式 藤本ビルブローカー證券 京城支店 黄金町二ノ一

短期 現株 延米 正米 營業案内 株式週報 送呈 蕪渕紋七商店 京城府黄金町二丁目一九九

大福帳

改正總動員法の實施によつて水も洩さぬ周密な低物價政策の徹化が行はれる▲特に第十九條の『賦課的給付』と名のつくものは一頃は一寸素人には何のことやらわからぬが▲實は凡ゆる修飾やらサーヴス料やらを指すもので▲靴の修飾から下駄の鼻緒まで、修飾料の名において行はれてゐた價格違反が防止される▲これは未だよいとしてサーヴス料となると問題は可成りある▲早い話がカフエーのチップだが▲綺麗な女給はその代り公定チップに違せらず▲その代り公定チップに違せ齊に價格違反で問はれないとも限らぬ時は請求する權利が出來て來る▲しかし默つて彼女の懷ろに百圓札を押しこんで了へば わからず▲チップの撤取引は依然絶へまい

弱氣は相手にされず

國際情勢は急速に緊迫を許し難いものがあるが、バルカン情勢は樞軸國側に有利に展開しつゝあり、またドイツの對英戰術は着々進展模樣にあるので、市場人氣は依然底固い底固ひを示し突込み難い相場を呈してゐる、先づ新東は週日の高値より僅かに二圓餘方の押しを入れたのみで百十四圓臺を持ち存ることは熟い場を完了した相場とて一擧に賣進まないまでも下げ餘地乏しとして踏へてゐるためである、尤も目先の材料次第では多少の波瀾は免れ難いとするも惡材料は既に言盡された觀があり、假令あるとしても相場の上には反響が乏しく、ことは物の順序として寧ろ材料の出盡されたが、特に

短期新東大引

	後場値段	前日比較
東京	二二四、八	八高
大阪	二二四、九	五高
京城	二二四、七	一高

株式 手詰賣物 伸惱

前場 續いて新規材料に乏しいため商内不振で、(部強氣筋の手詰め賣物が出て新東百十四圓四十錢と前日より二十錢安に寄付いて引値は四圓五十錢と大體伸惱んだ、その他は新鐘八十九圓十錢、高周波六十六圓二十錢と七、八十錢方の區々商狀を呈した

後場 (寄り)戻りには絶へず賣物が伏在してゐるが、押目は買拾はれて前日より四十錢高に寄付き、その他は新鐘八十九圓十錢、高周波六十六圓二十錢ト大體保合商狀を示した

高周波軟化

高周波は開場から商内に底意落付きの場面ながら活氣薄く、各限一錢高乃至六錢安の區々を示し、先物は十五圓四十錢から三十九錢と二錢安に頭重く引けた

日曹パルプ漸騰

日曹パルプは廿八圓十錢と前日に比し更に五十錢方漸騰した、パルプ工業は人絹殊高の潮合に買はれてないばかりでなく、生産方擴充のため國策的パルプ會社を設立、鴨小會社は吸收合併が確認されるので先行を好望視されて買氣が強い

小林鑛東株上場

東株では小林鑛業を長期清算取引場に新規に上場することに內定近くこれが主務當局に認可申請を行ふ筈である、認可が實現すれば同株の市場性は擴大化され、相場そのものにも彈力性が加はるものと好感されてゐた

實物取引 稍々活潑化

高周波六二一圓三一四一三▲西鮮化學一一圓八▲鮮海新八一圓三▲小林鑛業四九圓三▲漢水電二〇圓三▲金剛電七五圓〇▲京電新三五圓〇▲弘中新三一圓〇一三一圓七▲満洲煙草七五圓二一五圓〇▲日曹パルプ二七圓八

生糸 整理商内 頭重

【橫濱電話】前日崩落のあと外電はニユーヨーク株式及一般商品類の見出し旁々中建先明糸も二分一乃至三仙安と存外下火へたので目先的には

三月一日生糸現在高

【東京電話】農林省發表=昭和十六年三月一日における生糸の現在高二千五百卅八萬二千三百九十四斤(政府及び帝蠶所有生糸一千百八十六萬七千斤を含む)である

綿布 小戻

原棉本國相場は米棉九錢高、印棉十四錢高を報じたが、立會直は利喰賣物に壓迫されて先物三錢安の五圓七十八錢にはじまつたが、引廻りは押目買物に五圓八十三錢五厘と小戻して結局前日より二錢五厘高を示した

債券 氣配低調

來る六月頃には二圓程度の小額事變債券が發行されるとか、關東債券現物團員の交換會を東株市場に移すとか、色々のニユースが傳へられて相場に動搖の色が濃い、勸業及び復興は堅調を持續してゐるが、割引物は六回以降四、六錢程下げた、貯蓄債券は流石に人氣低迷し、十五圓券十四回以降は十五錢乃至廿錢方安く、七圓半券も相當に下げてゐる、報國では十圓券の四回十三錢安、五回十八錢安がつらりしてゐる、その他は案外が目星しい動きで、昨今の格安相場は人氣の行過ぎと見られ、むしろ買つて出たい程の値頃である。

大阪商品況

豆粕 (閑散) 休日明け旁々一向に入荷物なく、引續き閑散を極めてゐる

株式 (廿五日)

朝取短期

銘柄		寄付	大引	高値	安値
朝新	前	—	—	—	—
	後	—	—	—	—
大新	前	—	—	—	—
	後	—	—	—	—
東新	前	一二四・四	一二四・五	一二四・五	一二四・三
	後	一二四・九	一二四・七	一二五・二	一二四・七
満業	前	—	—	六三・五	六三・五
	後	—	—	—	—
小鑛	前	—	—	四九・五	四九・五
	後	—	—	四九・五	四九・五
鐘紡	前	—	—	—	—
	後	—	—	—	—
同新	前	八九・〇	八九・一	八九・一	八八・九
	後	八九・一	—	八九・一	八九・一
満取	前	—	—	—	—
	後	—	—	—	—
弘中	前	—	—	—	—
	後	—	—	—	—
高周波	前	六六・七	六六・一	六六・七	六六・〇
	後	六六・〇	—	六六・二	六六・〇
商船新	前	—	—	—	—
	後	—	—	—	—
郵船新	前	—	—	—	—
	後	—	—	—	—
マグネ	前	—	—	—	—
	後	—	—	—	—

朝取算定と日歩

銘柄	算定	日歩	代引
朝新	[illegible]	六	二〇枚
大新	七七・〇〇	一七	[illegible]
東新	一二五・〇〇	四〇	[illegible]
鐘紡	一六六・〇〇	四七	[illegible]
同新	八九・〇〇	逆二七	不四〇
マグネ	四八・五〇	三三	[illegible]
満業	六四・〇〇	一九	七〇
弘中	四四・五〇	一三	三〇
高周波	六六・五〇	一九	[illegible]

朝取短期建玉表

銘柄	賣方	買方	建玉數
朝新	[illegible]	六	一三〇

大株長期

銘柄	前寄	前引	後寄	後引
短期	一〇・一二〇枚累計	二一〇〇・一二〇枚		
東株	[illegible]	[illegible]	[illegible]	[illegible]
東新	[illegible]	[illegible]	[illegible]	[illegible]
鐘紡	[illegible]	[illegible]	[illegible]	[illegible]
鐘新	[illegible]	[illegible]	[illegible]	[illegible]
大株	[illegible]	[illegible]	[illegible]	[illegible]
大新	[illegible]	[illegible]	[illegible]	[illegible]
満業	[illegible]	[illegible]	[illegible]	[illegible]
郵船	[illegible]	[illegible]	[illegible]	[illegible]
同新	[illegible]	[illegible]	[illegible]	[illegible]

大株短期

銘柄		寄付	大引	高値	安値
大新	前/後	[illegible]	[illegible]	[illegible]	[illegible]
鐘新	前/後	[illegible]	[illegible]	[illegible]	[illegible]
鐘紡	前/後	[illegible]	[illegible]	[illegible]	[illegible]
日鑛	前/後	[illegible]	[illegible]	[illegible]	[illegible]
曹達	前/後	[illegible]	[illegible]	[illegible]	[illegible]
東新	前/後	[illegible]	[illegible]	[illegible]	[illegible]
帝人	前/後	[illegible]	[illegible]	[illegible]	[illegible]
郵船	前/後	[illegible]	[illegible]	[illegible]	[illegible]
商船	前/後	[illegible]	[illegible]	[illegible]	[illegible]
満業	前/後	[illegible]	[illegible]	[illegible]	[illegible]
日立	前/後	[illegible]	[illegible]	[illegible]	[illegible]
日曹	前/後	[illegible]	[illegible]	[illegible]	[illegible]

大株短期喰合

銘柄	賣	買	取組高
東新	四一	三五	二三四・三〇〇
大新	二四	四九	三三・三一〇

東株長期

銘柄	前寄	前引	後寄	後引
倉絹	[illegible]	[illegible]	[illegible]	[illegible]
鐘紡	[illegible]	[illegible]	[illegible]	[illegible]
同新	[illegible]	[illegible]	[illegible]	[illegible]
東新	[illegible]	[illegible]	[illegible]	[illegible]
三菱重	[illegible]	[illegible]	[illegible]	[illegible]

東株短期

銘柄		寄付	大引	高値	安値
東新	前/後	[illegible]	[illegible]	[illegible]	[illegible]
大新	前/後	[illegible]	[illegible]	[illegible]	[illegible]
鐘紡	前/後	[illegible]	[illegible]	[illegible]	[illegible]
同新	前/後	[illegible]	[illegible]	[illegible]	[illegible]
新帝人	前/後	[illegible]	[illegible]	[illegible]	[illegible]
曹達	前/後	[illegible]	[illegible]	[illegible]	[illegible]
日鑛	前/後	[illegible]	[illegible]	[illegible]	[illegible]
満業	前/後	[illegible]	[illegible]	[illegible]	[illegible]
郵船	前/後	[illegible]	[illegible]	[illegible]	[illegible]
同新	前/後	[illegible]	[illegible]	[illegible]	[illegible]
エラザ	前/後	[illegible]	[illegible]	[illegible]	[illegible]
日石	前/後	[illegible]	[illegible]	[illegible]	[illegible]
水産	前/後	[illegible]	[illegible]	[illegible]	[illegible]

東京短期喰合

銘柄	賣	買	取組高
東新	[illegible]	[illegible]	[illegible]
満業	[illegible]	[illegible]	[illegible]
鋼管	[illegible]	[illegible]	[illegible]
日立	[illegible]	[illegible]	[illegible]
塩水	[illegible]	[illegible]	[illegible]

東京現株: 鮮銀、同新、満拓、東鐵、鐘紡、同新、富士紡、鋼管、日鑛、朝紡、王子紙、鐘紡、郵船、同新、東亞煙、東株、東新、日石 [illegible]

商品 (廿五日)

	寄	引
△大阪棉花 前場當限	[illegible]	[illegible]
先限	[illegible]	[illegible]
後場當限	[illegible]	[illegible]
先限	[illegible]	[illegible]
△大阪綿布 前場當限	[illegible]	[illegible]
先限	[illegible]	[illegible]
後場當限	[illegible]	[illegible]
先限	[illegible]	[illegible]
△橫濱生糸 前場三限	一節引	二節引
四限	[illegible]	[illegible]
五限	[illegible]	[illegible]
六限	[illegible]	[illegible]
後場三限	『節寄』	二節引
四限	[illegible]	[illegible]
五限	[illegible]	[illegible]
六限	[illegible]	[illegible]
七限	[illegible]	[illegible]
八限	[illegible]	[illegible]

金融 (廿五日)

東京コール 翌日拂 〇・七〇〇 無條件 〇・八〇〇 普通 〇・八〇〇

日銀帳尻 (廿四日): 發行高、正貨準備、保證準備、貸出高、預金高、限外發行 [illegible]

鮮銀帳尻 (廿四日): 發行高、正貨準備、保證準備、限外發行 [illegible]

外電 (廿五日)

倫敦金塊、倫敦銀塊、英棉、印棉、スチール株、アナコンダ株、日米爲替、英米爲替 [illegible]

現株仲値 (廿五日正午調)

◇銀行株: 鮮銀、同新、殖銀、同新、京電、同新、西鮮電、南鮮電、北鮮電、漢水電、鮮殖銀、東邦新、東電、日本電、宇治電、海運業 [illegible]
◇紡織人絹: 鐘紡、同新、京紡、大日紡、倉紡、同新、東紡、日本紡、富士紡、朝紡、東洋紡 [illegible]
◇化學工業: 日曹、同新、電化、同新 [illegible]
◇重工業: 日鐵、全鐵、朝窒、日マグネ、同新、高周波、朝鐵、國産車、同新、弘中、同新、龍工作 [illegible]
◇鑛業石油: 製鐵、小林鑛、三成、鮮石炭、日鑛、東邦炭、北海炭、日本石油、朝鮮石油、日石、同新、東工 [illegible]
◇製紙パルプ: 鐘ペルプ、北鮮紙、滿洲紙、昭和、日曹パ、王子紙、同新 [illegible]
◇煙草株: 東亞煙、同新、滿洲煙、華北煙 [illegible]
◇砂糖水産: 日糖新、沖糖、鹽水糖、日魯、同新、水産新 [illegible]
◇拓殖洋灰: 東拓、同新、朝開拓、同新、中支振、北支開、大同洋灰 [illegible]

天 大原證券會社 代表電話本局五一二三 京城府明治町二丁目

本日ノ動キ

沖縄製糖、日曹パルプ、人造羊毛、東洋紡、同新、周防、同新、東洋新、南滿洲、日本曹達、九州新 [illegible]

短期部 東亞證券 京城府黄金町一丁目一九九 現物部

三和株式現物店 京城府明治町二丁目 代表電話本局六二〇一番

朝鮮證券取引所最古の老舗 白井友之助商店 育てよ産業 證券投資 銃後の報國

朝取一般取引員 山本源作商店 京城府明治町一丁目

有價證券現物商

朝鮮證券取引所 取引員 二田原秋三郎商店 京城府黄金町二丁目一九九

朝鮮郵船仁川定期出帆

尼崎汽船出帆 嶋谷汽船株式會社

高杉商店回漕部 電話一二三〇番

大阪商船仁川出帆 大阪商船株式會社仁川代理店

辰馬汽船仁川港出帆豫告 株式會社慶田組

朝鮮運送仁川支店 嶋谷汽船販出帆

朝日座 筑波澄子一黨 三月廿四日より

浪花館 東宝映畫 二十日ヨリ上映 熱砂の誓ひ 夜の部七時ヨリ

大陸劇場 廿三日ヨリ 日曜十時四十分 女の友愛 12.01 3.05 6.15 ニユース 1.10 4.15 7.25 オクラホマキツト 1.33 4.38 7.50

東寶若劇 三月二十六日よりの上映時間表 ニユース 12.00 3.15 6.40 險の戰場 12.10 3.25 6.50 流旅の人々 1.40 4.55 8.20

城劇 二十二日ヨリ 新版 地獄の天使 福地萬里 夜の部六時半ヨリ

明治座 二十四日より 戸田家の兄弟 12.01 飛彈の白川村 和具の海女 1.52 4.24 7.00 戸田家の兄弟 2.33 5.05 7.52

京龍館 二十三日—二十七日 ス書助 12.10 3.15 6.30 一映多青 12.40 3.45 7.00 二文鹽結 1.50 4.55 3.10

京日文化映畫劇場 廿一日より廿七日迄 1文化グラフ 2戰時の想出 3海外ニユース 4東寶文化 5運動篇 6漫畫ポパイ 7日大 8日本ニユース 飛彈の白川村

喜樂館 二十三日ヨリ 文化映畫 2.50 6.00 妻の友情 12.00 3.00 6.10 ニユース 1.10 4.10 7.20 名君初上り 1.20 4.25 7.35

東宝文化劇場 二十六日マデ 上映時間表 進め龍騎兵 1.10 4.00 7.00 春の調べ 12.00 3.00 5.40 8.30

京劇 代 母

和信映畫館 三月二十一日より二十七日まで